הארץ

1.40 ש"ח יום ג', י"ט בטבת התשמ"ט, 27 בדצמבר 1988 VOL.69/21104 DECEMBER 27 1988

אילת אוברסיז
"מובילה"
מטענים בינלאומיים בשיטות חסכון
אילת אוברסיז
ביאליק 131, ר"ג 52523 טל. 7519161, 7510810

מובארק בשנית: אבוא לישראל; לשכת שמיר: התחלנו במגעים

בירושלים מנסים לגבש תכנית שתאפשר הביקור • עיתוני קהיר מלגלגים על השמועות בארץ על ביקור אפשרי • בוש: אינני מתכנן יוזמה חדשה למזרח התיכון בראשית ימי מימשלי

מאת יורם המזרחי עקיבא אלדר הכתבים המדיניים

נשיא מצרים חוסני מובארק שב והביע אתמול את רצונו לבוא לירושלים כדי להניע קדימה את עגלת התהליך המדיני במזרח התיכון. בראיון שהעניק לעיתון היומי "אומדורי" הוד מובארק על התנאי, שלפיו ישראל חייבת להסכים לועידה בינלאומית לפני שהוא יבוא לישראל. הנשיא המצרי הדגיש כרגיל כי לא יסכים לשום תנאי מוקדם שתציב ישראל במצרים. זהו האיתות השני של מובארק לירושלים לאחר שלשום אמר בראיון לעיתון המצרי "אל אנבא" כי יבוא לישראל אם ביקור כזה יקדם את השלום.

אחד מדוברי לשכת ראש הממשלה, יוסי אחימאיר, מסר אתמול כי החלו מגעים בין ירושלים וקהיר במטרה להכין ביקור אפשרי של מובארק.

כלי התקשורת המצריים לעגו אתמול לתקשורת הישראלית וטענו שאין כל אמת בדברי הבנות בביכול לביקורו של נשיא מצרים מובארק בישראל. פקיד מצרי אמר: "מעניין באיזו מהדורות אורגים אצלכם שקרים ארוכים ותופרים חליפות".

גבול הגמישות של שמיר

בלשכת ראש הממשלה בירושלים מנסים לגבש תכנית מדינית שתכשיר את הקרקע לביקור של נשיא מצרים ולמהלך מדיני שיחזיר את ירדן לתמונת המשא ומתן. עם זאת, גורמים בכירים בסביבת שמיר מעריכים כי מובארק לא יבוא לישראל כל עוד אין בידי שמיר להציג יוזמה בעלת סיכוי להתקבל הן על ידי ירדן והן על ידי אש"ף. לדעתם מצויה עתה מצרים בעיצומו של תהליך של השלמת חזרתה אל צמרת הליגה הערבית ועל כן לא יתפתה מובארק למהלך שאינו נהנה מקונסנסוס בעולם הערבי.

במגעים דרך שגרירות ישראל במצרים מנסה לשכת ראש הממשלה לבדוק באיזו מידה מקובלת על מובארק הצעה מאוקטובר 87 של משא ומתן בחסות ארה"ב ובריה"מ. הצעה זו נתקלה בשעתה בסירוב של המלך חוסיין האלם שמיר מאמין כי בעידודן של שתי המעצמות עשויה הצעה זו לזכות עתה בתמיכה רחבה יותר. גבול הגמישות של שמיר מתבטא בקיצור כלשהו של תקופת האוטונומיה ושל פתיחת השיחות על הסדר הקבע, האולם שמיר מוסיף להתנגד לאלמנט המרכזי ביוזמת שולץ מאפריל השנה שעל פיה יפתחו השיחות על הסדר הקבע עוד בטרם יושלם יישום האוטונומיה.

בוש: ביקור ישפר המצב

הנשיא־הנבחר ג'ורג' בוש אמר אתמול כי הוא מקווה שביקור אפשרי של מובארק בישראל ישפר את סיכויי השלום במזרח התיכון, אך הוא עצמו אינו מתכנן יוזמה אמריקאית חדשה בראשית ימי מימשלו.

שגריר ארה"ב בטוניס פלטרו יחליף את מרפי תחת בוש

מאת עקיבא אלדר
סופר המדיני של "הארץ"

שגריר ארה"ב בטוניס רוברט פלטרו עתיד להתמנות לעוזר שר החוץ האמריקאי לענייני המזרח התיכון במקום ריצ'רד מרפי. מינוי זה מתבצע לקראת חילופי הממשל בוושינגטון ב־20 בינואר.

פלטרו נועד לפני מספר ימים עם משלחת אש"ף בטוניס, לאחר שמזכיר המדינה ג'ורג' שולץ הודיע כי אש"ף מילא אחר התנאים שהציבה ארה"ב בפניו.

פלטרו יעסוק בשיחות גם בתהליך השלום במזרח התיכון. מינויים צפויים אחרים בצמרת הממשל: לורנס איגלברגר שהיה האדם מספר 3 במשרד החוץ תחת שרביטו של הנרי קיסינג'ר, יתמנה לתת שר החוץ במקום ג'ון וייטהד, שהיה סגן מזכיר המדינה.

ג'ון קלי מיועד לתפקיד ראש מחלקת המזרח התיכון במועצה לביטחון לאומי והדניס רוס, צפוי להתמנות לראש המחלקה לתכנון מדיני במשרד החוץ. שני האחרונים עסקו אף הם בשנים האחרונות באופן פעיל בתהליך השלום במזרח התיכון.

טיפול אטי בתלונות ערבים (עמ' 2)

תוכניות עם חריגות למרינה בהרצליה (עמ' 5)

כור רוצה למכור את "טבע" (עמ' 12)

בגליון זה 22 עמודים

אדריכל/מהנדס
אנו בתערוכת התב"ם
דבר איתנו
Drawbase!, LOGICUT
או.אר. סחר הנדסי בע"מ
טל: 03-7515114

מזג האוויר

התחזית: גשם ברוב חלקי הארץ. בלילה הגשם ייפסק והרוח תחלש.

ירושלים: 1 – 5
תל־אביב: 11 – 14
חיפה: 10 – 14
באר־שבע: 8 – 13
רמת הגולן 1 – 5, נהריה 8 – 12, צפת 0 – 4, טבריה 8 – 14, נצרת 5 – 11, עפולה 7 – 13, השומרון 3 – 8, נמל התעופה לוד 9 – 12, יריחו 11 – 15, עזה 12 – 15, אילת 9 – 17.

זיהום אוויר

ריכוזי תחמוצות גפרית באוויר שנמדדו ביום 25.12

	מיקרוגרם למ"ק	שינוי מיום קודם
חיפה	51	-23
ת"א	115	-26
אשדוד	216	+200

שערי הדולר

	השער בש"ח	השינוי
יציג	1.5990	–
נוסעים	1.9006	–
שחור	1.8700	+0.0100

שער הסל

יציג	1.7176	–

הלוח הארצי

מודעות הלוח מתפרסמות היום בעמודים 14, 16, 17, 18, 19, 20, 21

פרס ממשיך בהתייעצויות; היעד: פיחות וקיצוץ של מיליארד דולר

שר האוצר "מוצף" בעצות של בעלי ענין • קיסר נועץ בכלכלנים לקראת פגישתו היום עם פרס • ההסתדרות מנסה לתאם עמדות עם הת' התעשיינים – הברפלד נפגש היום עם פרופר

מאת איתן אבריאל ויהודית וינקלר

שר האוצר שמעון פרס ממשיך במגעים והתייעצויות לגיבוש התכנית הכלכלית, אולם טרם קיבל החלטות.

אתמול נפגש פרס עם אלי הורביץ, לשעבר יו"ר התאחדות התעשיינים וכיום מנכ"ל טבע, שאמר באוזנו [illegible] כי פרס מתכנן קיצוץ של כמיליארד דולר בתקציב המדינה, וביצוע פיחות. ביומיים האחרונים נפגש פרס עם נגיד בנק ישראל מיכאל ברונו לדיון בתכנית הכלכלית שהכינה מחלקת המחקר בבנק. התוכנית כוללת קיצוץ בתקציב, פיחות "מעוקר", ותמורות במערכת השכר, כגון שינוי חוק שכר המינימום וביטול שיטת תוספת היוקר.

במקביל החל שמעון פרס להכין את תקציב המדינה, אך ספק אם יוכל פרס להציג את התקציב בפני הממשלה עד סוף ינואר, כמתחייב בחוק.

גורמים המקורבים לשר האוצר הסבירו אתמול, כי פרס מוצף בעצות של אינטרסנטים שונים במשק, ולפיכך הקים "פורום כלכלי" המורכב בעיקר מאנשי אקדמיה. בין השאר, חברים בפורום זה הפרופסורים איתן ברגלס, אסף רזין ויורם בן־פורת, ושני בכירים של המערכת הבנקאית, משה זנבר ועמירם סיוון. פורום זה הציע לבצע פיחות מעוקר, או לא לבצע פיחות כלל.

בנוסף להחלטות בדבר קיצוץ ופיחות, חייב פרס להחליט עוד השבוע אם להעלות את מסי הקניה על המוצרים מהשוק האירופי המשותף, אשר המכסים עליהם יבוטלו מיום ראשון. הגורמים המקצועיים באוצר, כולל המנכ"ל ויקטור מדינה, המליצו לפרס להעלות את המכסים על "מוצרי המותרות", הכוללים כלי־רכב ומכשירי וידאו.

קיסר מתבונן

מזכ"ל ההסתדרות ישראל קיסר קיים אתמול סידרת התייעצויות עם כלכלנים בכירים מחוץ להסתדרות לקראת פגישתו היום עם שר האוצר שמעון פרס. ראש האגף לאיגוד מקצועי, חיים הברפלד, ייפגש היום לדיון על הסכם תוספת יוקר עם דן פרופר, ראש מחלקת העבודה בהתאחדות התעשיינים.

קיסר שומר על שתיקה כמעט מוחלטת ביחס לתוכן שיחתו שלום עם שר האוצר, אך ניתן ללמוד על היקף הדיונים עם האוצר לפי הזמנם של כלכלנים בכירים אתמול ללשכתו להתייעצות סביב גיבושה של התכנית הכלכלית או עיסקת החבילה במשק. ללשכת קיסר באו אתמול הפרופסורים חיים בן שחר, אסף רזין ואיתן ברגלס.

בעבר הלא רחוק דחה קיסר על הסף הצעות של צמרת האוצר לעקר את הפיחות הצפוי מתוספת היוקר, או לתשלום תוספת יוקר רק לאחר שהמדד יעלה ב־10%.

בתכניתו של קיסר שהוגשה לשר האוצר לשעבר משה נסים ולשר החדש שמעון פרס מדובר בין היתר במיסוי על רווחי הון, על פי המלצות ועדת ששינסקי, במקביל למיסוי על השכר, מדיניות מוניטרית בסביבות 30%־20% וערבות לשיעורים משתנים של אינפלציה, שמירה על הסכם תוספת יוקר כמגן על השכר הריאלי ועידוד גיוס הון להשקעה במשק.

הוועד הפועל של ההסתדרות עומד להתכנס מחרתיים לדון בהצעת תקציב ההסתדרות. בישיבה זו, שהיא הראשונה לאחר כינונה של ממשלת האחדות, יתברר אם המציאות הפוליטית החדשה תביא לתיאום עמדות בין הליכוד לבין המערך בנושאי משק מרכזיים, או שתימשך המחלוקת העמוקה בין שתי המפלגות כפי שהיה בארבע השנים האחרונות.

מנכ"ל משרד התעשיה והמסחר, יורם בליזובסקי, מצדד בפיחות, על מנת להגביר את כושר התחרות של המוצרים הישראליים בחו"ל. עם זאת, מוסיף בליזובסקי כי השינוי בשער החליפין חייב להיות מלווה בצעדים אחרים, כדי שהפיחות יהיה ריאלי.

תכנית הקיצוצים: הפחתה חריפה של הסובסידיות, ביטול תיכון חינם

באגף התקציבים ממליצים לשר האוצר גם להנהיג תשלום לביקור אצל רופא ומיסוי קצבאות

מאת איתן אבריאל
סופר "הארץ" לענייני כלכלה

באגף התקציבים השלימו באחרונה את תוכנית הקיצוצים שתובא בפני שר האוצר שמעון פרס. התוכנית כוללת קיצוץ חריף בסובסידיות, ייקור תעריפי התחבורה הציבורית, ביטול חוק שכר לימוד חינם בבתי־הספר התיכוניים, תשלום עבור ביקור אצל רופא והטלת מס על קצבאות הביטוח הלאומי.

בנוסף לקיצוצים מתכננים באוצר לקצץ באופן אחיד בכל משרדי הממשלה, כולל קיצוץ של כ־200 עד 300 מיליון שקל בתקציב הביטחון. קיצוץ זה הוא בעייתי במיוחד, ולא ברור אם במציאות הפוליטית הנוכחית יצליח פרס לקבל את אישור הממשלה לצעד זה.

פרס אמר אתמול כי הקיצוץ בהוצאות הממשלה הוא חיוני יותר מאשר ביצוע הפיחות, אך נראה עם זאת כי לשר לא יהיה מנוס מפני פיחות השקל, ולהסתדרות לא תהיה ברירה אלא להסכים על ויתור מסוים בתוספת היוקר.

בנק ישראל: ירידה בפעילות, עלייה באבטלה

אתמול פירסם בנק ישראל סקירה על ההתפתחויות הכלכליות בחודשים האחרונים. סקירה זו, מלמדת, כי מצב המשק קודר: החמיר הקיפאון בפעילות העסקית, עלה שיעור האבטלה, חלה ירידה ביצוא וביבוא, ועלה שיעור האינפלציה. נמשכת השחיקה בכושר התחרות של היצוא, וגדל מספר החברות שנקלעו לקשיים פיננסיים. נמשכו הייסוף הריאלי של השקל ועליית השכר – רמז נוסף לכך שלא יהיה מנוס מפיחות.

ערפאת בתום כנס הוועד הפועל של אש"ף: ההתקוממות בשטחים תורחב

בתום הדיונים בבגדד הוקמה ועדה משפטית שתקבע בתוך 10 ימים אופי הממשלה הפלשתינית

מאת סופר "הארץ" לענייני ערבים והסוכנויות הידיעות

ראש אש"ף יאסר ערפאת הודיע אמש, כי ההתקוממות בגדה וברצועה תגבר ותתרחב, וכי תביעת אש"ף לדון את כינוס הועידה הערבית זכתה להסכמה מצד המנהיגים הערביים. ערפאת אמר דברים אלה בשיחה שקיים עם נשיא עיראק סדאם חוסיין לאחר תום ישיבת הוועד הפועל של אש"ף, שנמשכה שלושה ימים.

הוועד הפועל ישוב ויתכנס בשבוע הבא לשמיעת מסקנות הוועדה המשפטית שעוסקת לגיבוש "הקמת היסוד של הממשלה הפלשתינית הזמנית".

בהודעה שפרסם דובר אש"ף אחמד עבד אל־רחמן נאמר כי אמצעי התקשורת ודעת הקהל האמריקאית קיבלו בברכה את הדרישה בין הממשל האמריקאי לארגון. [illegible] על לחצים על ישראל "לבל [illegible] את הדרישה [illegible] בני הפלשתינאים".

בתוך כך הודיע אתמול [illegible] (אבו [illegible]), מנהיג [illegible] פעילי מרכז שנועדה לשים קץ לדרישות עם ארה"ב. הוא קרא ל[illegible] ארגונים באש"ף המתנגדים לערפאת, הפועלים מדמשק, לפתוח בדרישה כדי לחזור לאחדות אש"ף.

ועדה משפטית

בבגדד (ע"צ ועד"ר). הוועד הפועל של אש"ף החליט אמש בתום שלושה ימי דיונים בבגדד להקים ועדה משפטית שתקבע איזה אופי תישא הממשלה שיקים הארגון בקרוב. הוועדה המשפטית תחלה את עבודתה כבר אמש ותוקצב לה עשרה ימים כדי להגיש לאשור ערפאת את המלצותיה.

בין השאר תמליץ הוועדה על הרכב השרים והמספרים את יחסה של הממשלה כלפי אש"ף כארגון, והעיקר כלפי הוועד הפועל של אש"ף, שכרגע מרכז בידיו סמכויות של ממשלה.

נושא נוסף שעלה בדיונים היה הדרישה שנפתחו בשבוע שעבר בין הארגון לבין ארצות הברית. נראה כי השיחות יימשכו לאחר שג'ורג' בוש ייכנס לבית הלבן בחודש הבא.

נמסר כי הנשיא העיראקי הודיע כי בקרוב יוכל בבגדד לשגרירות אש"ף בבגדד, במעמדה של הממשלה העיראקית.

אבו איאד: בלי נשק חם

כווית (ע"צ). סלאח חלף (אבו איאד), חבר הוועד הפועל של אש"ף, הבהיר אתמול בכווית, כי אש"ף ידה המנהיגות "ה[illegible]" של ההתקוממות בשטחים. הוחלט להמשיך משימוש בנשק בשטחים.

אבו איאד הוסיף במסיבת עיתונאים, כי הוועדה זו נועדה "להניא את האויב מלהשתמש בנשקו נגד הפלשתינים בשטחים הכבושים. השימוש באבנים השפיע השפעה ניכרת על האויב".

אבו איאד טען כי ממשלת ישראל "הוכבנה את מעשי טבח קולקטיביים בשטחים, והקשתה לצורך זה יחידות מיוחדות".

עוד טען כי ישראל "מתכוונת להוסיף מספר מנהיגים פלשתינים ומדינות מעשי סחור כדי לייחסם לאחר מכן לסיעות פלשתיניות מסויימות ובכך להרעיל את היחסים בין אש"ף לסיעות מסויימות".

שלושה מחבלים טבעו בים הסוער – בדרכם לפיגוע

(ע"ר). שלושה מחבלים פלשתינים שהיו בדרכם לפיגוע בישראל טבעו, כאשר סירת הגומי שלהם התהפכה בים סוער, בקרבת החוף הלבנוני – אישרו אתמול מקורות פלשתיניים.

[illegible]

המקורות אמרו כי [illegible] נשק כאשר התהפכה [illegible] בקרבת ג'יה, 40 ק"מ מדרום לביירות.

המקורות סרבו לנקוב את זהות המחבלים ואמרו כי המחבלים היו בדרכם לצפון ישראל, אך הים הסוער [illegible] את התקרבותם.

הם ציינו כי שלוש הגופות עדיין לא נמצאו, אך המחבל הרביעי חזר בשלום למטהו במערב ביירות המוסלמית.

פעילי תנועתו של כהנא ומתנחלים מקימים "מדינת יהודה שבדרך"

מאיימים: נשתלט על כל שטח שתפנה ישראל • לוינגר ישתתף בישיבה מכינה • חריש בודק

מאת נדב שרגאי
סופר "הארץ"

היוזמה להכריז על "מדינת יהודה העצמאית", שעליה הודיעו אתמול כמה מפעילי תנועת "כך" ופעילים של ההתנחלויות בשטחים, יצאה בעיקרה מהרב מאיר כהנא. שני פעילים מרכזיים של "המדינה שבדרך" הם ברוך מרזל, דובר תנועת "כך", ומיכאל בן־חורין, אחד המועמדים שאותם ביקשה "כך" להריץ לכנסת, ממקימי ההתנחלות עצמונה בפתחת סיני, שנועדה לעצור את הנסיגה מסיני, ושפונתה עם פינוי חבל ימית.

הרב משה לוינגר, ממייסדי גוש אמונים, ונועם ארנון, פעיל מרכזי בגוש, עתידים להשתתף בימים הקרובים באחת הפגישות המכינות.

סמל, דגל והמנון

הוגי הרעיון התייעצו בעניין עם כמה מראשי גוש־אמונים, וביניהם הרב משה לוינגר ונועם ארנון, ולדבריהם הסכימו השניים ליטול חלק ביוזמה. בכנס ההכרזה בקריית־ארבע מתכוונים הפעילים לאשר את הסמל, את הדגל ואת ההמנון של "מדינת יהודה". ההמנון המיועד הוא שירו של הרב אברהם יצחק הכהן קוק "לעד חיה בלבבנו" [illegible] הסמל הוא הסמל של מדינת ישראל, כאשר בתוך המגן־דוד משובצת מנורה עם שבעה קנים ודמות של אריה.

בית־דין רבני

ל"הארץ" נודע כי אחד הקשורים לרעיון הוא עו"ד טל מרגליות, אלחנן ידין מארה"ב. עוד נודע כי ביום התכנסות האספה המכוננת מתכוונים יהודים שהתארגנו לשם כך בלוס אנג'לס, בניו־יורק ובוואשינגטון להכריז על הקמת קונסוליות סמליות של "המדינה החדשה". חלק אחר של התוכנית מדבר על הקמת בית־דין רבני עצמאי, שישפוט את אזרחי [illegible] ההלכה היהודית ומסורת ישראל.

מאות מתנחלים נרשמו עד כה כאזרחים עתידיים ב"מדינת יהודה".

אנשי "יהודה העצמאית" מדגישים בהודעותם, כי אין ברצונם להדיח את ממשלת ישראל משלטונה בגדה וברצועה. "אדרבא, מטרתנו היא שמדינת ישראל תפרוש את ריבונותה על כל שטחי א"י שבידיה, ואז יתמזגו מוסדות מדינת יהודה במנהל מדינת ישראל."

היועץ המשפטי לממשלה יוסף חריש בודק עתה את חוקיות הפעולה של "יהודה העצמאית", בעקבות פנייה מצדו של ח"כ אברהם בורג.

גשמי הברכה שיפרו את מאזן המים

שלג וברד בצפון • מהירות הרוח הגיעה ל־100 קמ"ש ויותר • ביום ה' יתחדשו הגשמים

מאת נורית אמיתי
כתבת "הארץ"

הגשם ייפסק היום בהדרגה והרוחות יחלשו. הטמפרטורות יהיו גבוהות מהרגיל ב־3 עד 6 מעלות. החזאי התורן בשירות המטאורולוגי אמר אתמול כי הרוחות הגיעו למהירות 90־100 קמ"ש.

היום ימשיכו עננים לכסות את השמים. ביום חמישי יתחדשו הגשמים. בכל הארץ, ירדו גשמים קלים בלבד לקראת סוף השבוע.

הגשמים שירדו בשבועיים האחרונים שיפרו את מאזן הגשמים. מפלס

(סוף בעמוד 6)

צוות של חיל הים מחלץ בסירה את אנשי הצוות של המספינה הקפריסאית "דוקו" (ברקע), שעלתה על שרטון מול חוף פלמחים. תצלום: צבי [illegible]

ראה ידיעה בעמוד 6

שוק ההון

היצעים גדולים לצמודי "המדד"

מאת דורון מנטוביץ

לאיגרות־החוב הצמודות למדד נרשמו אתמול היצעים של כ־30 מיליון שקל. רוב ההיצעים נרשמו לאג"ח שמועד פירעונן רחוק. בחלק מהסדרות ירדו השערים עד 3%. מחיר איגרות "גליל", שהנפיק אתמול בנק ישראל, נקבע ל־97.5%.

במסחר במניות נמשכה המגמה המעורבת במחזורים נמוכים. בשלב המשתנים נטו השערים לעלות. במסחר הרב־צדדי נטו השערים לרדת.

מדוע אנשי עסקים לא פוחדים מפיחות?

עתידית דולר

גם אם אינך לקוח של בנק המזרחי אתה מבטיח את שער המט"ח לעתיד

כל מי שגילה את "עתידית דולר", המכשיר הפיננסי החדשני של בנק המזרחי, אינו חושש מפני פיחות השקל. "עתידית דולר" מאפשרת לך לסגור כבר היום את שער המט"ח לעתיד, ולהבטיח לעצמך "כיסוי סיכונים" הנובעים משינויי שער חליפין בלתי צפוי. אם התחייבת לתשלום במט"ח או צמוד למט"ח במועד מסוים בעתיד, או אם אתה זכאי לתשלום כזה בעתיד - עשה שימוש ב"עתידית דולר", היום יותר מתמיד. ע"י רכישת "עתידית דולר" אתה יודע בדיוק כמה שקלים תשלם או תקבל במועד שנקבע. במידה וההתפתחות בשער המט"ח הולמת את הציפיות שלך, תוכל באמצעות "עתידית דולר" לצבור גם רווח נאה. הזדרז לקבל פרטים מלאים בסניפי בנק המזרחי, גם אם אינך לקוח של הבנק. פרטים מלאים בסניפי הבנק ובמרכז עתידית, טלפונים: 629407, 629414, 03-629463.

* ביצוע העיסקות כפוף למתן בטחונות להנחת דעתו של הבנק.

תכל'ס בנק המזרחי

[illegible] من الأصل

חיילי צה"ל הרגו 3 מחבלים מארגונו של אבו־נידאל באזור רצועת הביטחון

מקורות פלשתיניים בלבנון: חשש מפעולות ארגונים קיצוניים לטרפד המו"מ ארה"ב־אש"ף

מאת כתבנו הצבאי וסוכנויות הידיעות

שלושה מחבלים נהרגו אור ליום אתמול בהיתקלות עם חיילי צה"ל באזור הביטחון מול קיבוץ מנרה. לכוחותינו אין נפגעים.

חיילי צה"ל מחטיבת הצנחנים ערכו סיור שגרתי באזור הביטחון סמוך לכפר מיס א־ג'בל. לעבר הסיור נפתחה אש ממטווח קצר. חיילי צה"ל השיבו באש, אך עד לשעות הצהריים אתמול לא היה ברור, אם היו אלה מחבלים שפתחו באש. רק מאוחר יותר הבחינו החיילים בגופותיהם של שלושה מחבלים חמושים באמצעי לחימה רבים.

המחבלים היו כנראה בדרכם לפיגוע מיקוח באצבע הגליל. ברשותם התגלו גם כרוזים רבים.

ביישובי גבול הצפון הוכרזה כוננות גבוהה בגלל קרבת ההיתקלות ליישובים. באותו אזור נהרגו לפני כשנה שלושה מחבלים בהיתקלות עם כוח צה"ל.

ביירות (עד"ר וע"צ). ארגון המחבלים הקיצוני של אבו־נידאל מסר בגרסה שלו על ההיתקלות: "אנשינו הרגו מספר חיילים ישראלים ביום שני בהתקפת התאבדות על מוצב צבאי ישראלי במנרה, בגבול לבנון". לדברי ההודעה, פרצו המחבלים למוצב הצבאי במנרה.

מקורות בארגונו של אבו־נידאל מסרו כי מחבלי הארגון הסתננו לישראל מדרום לבנון.

הודעה זו היא ההודעה הראשונה על התקפה של מחבלים פלשתינים בתוך ישראל מאז הוקיע ערפאת את הטרור והכיר בזכות קיומה של ישראל.

פלשתינאים בלבנון הביעו קודם לכן חשש כי ארגוני הסירוב עלולים לשתות בגל מעשי תבלה כמורשים הקיצוניים כדי לטרפד דו־שיח בין אש"ף לבין הממשל האמריקאי.

אנשי ארגונו של אבו־נידאל מונים כמה מאות בבסיסים בלבנון. הם פועלים במחתרת, ובדרך כלל נמנעים מתקיפת מטרות בתוך גבולות ישראל.

בקבוק תבערה על בית בשערי תקווה; 3 נפצעו מידויי אבנים

בעקבות מזג האוויר הסוער היו אתמול בשטחים תקריות מעטות

מאת דן סגיר, איתן רבין וסוכנויות ידיעות

(ע). בקבוק תבערה הושלך אמש על בית בשערי תקווה ליד כביש חוצה שומרון. הבקבוק פגע בבית של משפחת סגל וגרם נזק קל. כוחות צה"ל הגיעו למקום ופתחו בסריקות.

ביום שישי הותקף ביתו של אחד התושבים באבנים ונופצו שמשות מכוניתו. לפני ימים אחדים הוצתה מכונית של תושב הישוב. העקבות הובילו לכפר בית־אמין הסמוך.

תושבים ביישוב אמרו, כי הם לא יעברו לסדר היום על האירועים האחרונים וכי הם לא מקבלים הגנה מספקת מכוחות הביטחון.

נוסעת ישראלית נפצעה קל אתמול בבוקר, כתוצאה מידויי אבנים על אוטובוס קו 61, שנסע לקריית־ארבע. האירוע היה ליד מחנה הפליטים דהיישה שבאזור בית לחם. הנוסעים יהודו מהאוטובוס, לכדו שני ילדים ומסרו אותם לידי כוחות הביטחון.

נהג אוטובוס ישראלי נפצע קל מידויי אבנים בכפר דהריה, דרומית לחברון, בשעה שנסע לכיוון באר־שבע.

ילד בן 12 נפצע אתמול קל מאוד בכביש שבין עזריה לירושלים, בעת שמכונית שבה נסע עם בני משפחתו נרגמה באבנים. בצפון העיר נרגם באבנים רכב ישראלי ליד שועפאט ושמשה נשברה.

בפעילות יזומה שערך צה"ל בכפר "גמלי" שבאזור טול כרם, נתקלו חיילי צה"ל בהתגודדות והפגנות של צעירים. בהתנגשויות נפצעו, לפי מקורות צבאיים, שני צעירים, ולפי מקורות ערביים – שלושה פצועים.

סמוך לכפר שויכה, באיזור טול כרם, עקר צה"ל 140 עצי זית ממטע ששימש, על פי מקורות צבאיים, מסתור למיידי אבנים על מכוניות.

אתמול קטעו רופאים את רגלו של עבדאללה יוסף שער (20) מהכפר חבלה, לאחר שנפגע מכדור לפני כשבוע.

אתמול התקיימה בשכם שביתה כללית לציון מלאת 10 ימים להתקריות שבהן נהרגו 7 מבני העיר ורבים אחרים נפצעו.

במחנה הפליטים נור אל שמס, הוסר אתמול העוצר שהוטל בעקבות הריסת הגדר שבנה צה"ל למנוע ידוי אבנים על רכבים עוברים. צה"ל החל אתמול בהקמה מחדש של הגדר.

כנראה בגלל מזג האוויר הקשה היו אתמול רק תקריות מעטות בשטחים. ברצועת עזה נותקו בכמה מקומות זרמי חשמל והוצפו בתים רבים.

צבן ושריד דורשים ועדת חקירה לבדיקת הירי בשכם

מאת דן סגיר ודן פרגלית

בעקבות מסקנות הקצין הבודק בפרשת מותם של שבעה מתושבי שכם ופציעתם של 15 ב־16 בחודש, כאילו לא היה כל דופי בהתנהגות חיילי צה"ל באירוע, תבע אתמול ח"כ יאיר צבן משר הביטחון למנות ועדת חקירה מיוחדת בראשות שופט לבדיקת האירועים. גם יוסי שריד דרש ועדת חקירה כזאת.

"תביעה זו מקבלת תוקף מחודש," כתב ח"כ צבן במכתב, "לאור המסקנות התמוהות שהתעוררו סביב ממצאי הקצין שמונה לבדיקת הפרשה על־ידי הרמטכ"ל ואלוף פיקוד המרכז".

במקביל פנה ח"כ צבן למבקרת המדינה, השופטת מרים בן פורת, בדרישה לבדוק את אופן חקירת צה"ל בנושא.

ח"כ יוסי שריד ביקש להבהיר מדוע לא נחקרו תושבי שכם, מדוע לא נבדק סוג התחמושת בו השתמשו החיילים ומדוע השתמשו החיילים באש חיה כבר מן השלב הראשון ואיך אירע שרוב הפגועים וכל ההרוגים נפגעו בראש ובחזה שאל שריד.

ארנס: שיחות ארה"ב־אש"ף הן "שגיאה נוראה המסכנת חיים"

בראיון ל"שטרן": "לעולם לא נדבר עם אש"ף, בכל תנאי שהוא"

בון (ע"ר). שר החוץ משה ארנס אמר בראיון לשבועון הגרמני "שטרן" כי ארה"ב מסכנת את חייהם של ישראלים בכך שהיא מנהלת שיחות עם אש"ף.

בראיון, שפורסם אתמול, אומר ארנס עוד כי ישראל לא תקיים מגע או משא ומתן עם יאסר ערפאת. הוא אמר כי ישראל שוקלת מגע אפשרי־מיה מוגבלת לגדה ולרצועה, אבל לא עצמאות, כפי שדורשים תושבי השטחים.

"החלטת ארה"ב בחודש זה לפתוח בשיחות עם אש"ף היתה 'שגיאה נוראה' וישראל תעשה כל שביכולתה כדי לשכנע את וושינגטון כי לנוח מדיניות זו ... האמריקאים עושים ניסיונות על חשבון חיי הישראלים", אמר ארנס.

לדבריו בראיון, החלטתה של ארה"ב פוגעת "מהמוסכם עמנו באשר למאבק משותף נגד הטרוריזם בעולם. החלטת ארה"ב לא תרגיע את הטרור הבינלאומי; להיפך, היא תעודד אותו".

עם זאת, שר החוץ אמר כי הוא סבור כי המגמה של וושינגטון מסמן שינוי יסודי ביחסי שתי המדינות. "הם (האמריקאים) יישארו, לבטח, ידידינו הטובים ביותר ולהיפך".

בתשובה לשאלה אם ישראל תשקול מגעים עם ערפאת לאחר שהכריז על הכרה בישראל וגינה את הטרור, השיב ארנס: "לעולם לא, בכל תנאי שהוא לא. היה זה יום עצוב לעולם הבאר כאשר האומות המאוחדות הרשו לרב־טרוריסט זה לנאום ולמחוא לו כפיים לאחר מכן".

ארנס אמר כי "אש"ף נשאר מאפיה טרוריסטית בדיפלומטיה, והוא אשם במעשי זוועה, שערפאת אחראי באופן אישי למרביתם".

שגריר בריה"מ במצרים: ארצי תעזור לדו־שיח ישראל־אש"ף

גנאדי זורוהלב: כל מה שקורה באיזור מעניין אותנו

מאת יורם המזרחי שליח "הארץ" במצרים

קהיר (מיוחד ל"הארץ"). שגריר בריה"מ המוצבת במצרים גנאדי זורולב אמר אתמול בקהיר שבריה"מ מוכנה לעזור בפיתוח דיאלוג בין ממשלת ישראל לאש"ף, והציע כי "יש אופציות שונות שאת כולן ראוי לבדוק".

השגריר, המשרת מזה 25 שנה בתפקידים מזרח־תיכוניים שונים של שירות החוץ הסובייטי, אמר לשליח "הארץ" שבריה"מ מפעילה "מדיניות של מחשבה חדשה, המפתחת כיווני פעולה שונים גם מעבר למתחמים אידיאולוגיים".

"לפני יצחק שמיר שמור מקום ליד שולחן הדיונים, הכל מצפים להכרה־רת מדיניותה של ישראל. אם בעיות אלה יוסדרו, אפשר יהיה לחדש גם את היחסים הדיפלומטיים". השגריר הדגיש "את הצורך בפיתוח דיאלוג כדרך לכינוס ועידה שתפתור את הבעיות האזוריות".

בתשובה לשאלת כתבים אמר השגריר הסובייטי שעדיין לא נקבע מועד מדוייק לסיור של שר החוץ הסובייטי, אדוארד שוורדנדזה באזור, וכי בעניין זה "נמשכים מגעים בדרג דיפלומטי".

בשיחה עם שליח "הארץ" במצרים אמר השגריר כי בקרוב "יגשו בריה"מ וארה"ב גם לדיון בנושא החימוש במזרח התיכון", והוסיף שמגמות השלום וההידברות הסובייטיות הדרגות מעבר למתחמים אידיאולוגיים.

השגריר התייחס לאפשרות שבמזרח התיכון יש טילים ונשק אטומי לטווח קצר ולטווח בינוני, ואמר: "בריה"מ היא מדינה אסיאתית בעלת מרכזים חשובים וגבולות קרובים למזרח התיכון, ומכאן שכל מה שקורה במרחב המיידי הוא בעל חשיבות ומעניין מאוד את ממשלת בריה"מ".

מקורות דיפלומטיים מהגוש המזרחי אמרו אתמול שהודיעות מישראל על פיתוח יוזמת שלום של ראש הממשלה "מעוררים עניין רב הכל מצפים לראות איזה מנגנון של דיאלוג עם הפלשתינאים מציעה ממשלת ישראל".

פיקרינג: שיחות עם אש"ף, אין פירושן הסכמה למדינה פלשתינית

הנושא הראשון שידון בשיחות ארצו עם אש"ף יהיה הטרור

(ע). השגריר היוצא של ארה"ב תומאס פיקרינג אמר אתמול, כי דיאלוג אמריקאי עם אש"ף, אין פירושו נכונות ארה"ב מבחינתה לישראל או הפסקת התנגדותה להקמת מדינה פלשתינית עצמאית. "אל לה לישראל להבין מכך, כאילו ארה"ב שינתה את קו מדיניותה – זה דיאלוג ולא יותר", אמר.

פיקרינג, שדיבר במסיבת עיתונאים בשגרירות ארה"ב בתל אביב, הוסיף, כי הנושא הראשון שידון בשיחות ארצו עם אש"ף יהיה הטרור.

"דברי אש"ף יבחנו במעשיו, כפי שהנשיא רייגן אמר, הרי אם אש"ף יחדש את הטרור והאלימות, ארה"ב תפסיק את השיחות עימו". כן הסביר השגריר, כי ההחלטה לפתוח בדיאלוג עם אש"ף מבוססת על הבנה מזה 13 שנה, כי אם הארגון הפלשתיני יקיים את שלושת תנאי ארה"ב, היא תפתח בשיחות עימו.

השגריר אמר עוד, כי ארצו שמחה שקמה ממשלה בישראל ולדעתו יש לתת לה לבחון את המצב. הוא שמע שראש הממשלה יצחק שמיר פועל למען יוזמת שלום, והוא מאמין שכן יהיה, שכן שמיר הוא איש המקיים הבטחות. הוא משוכנע, כי השלום נמצא בעדיפות ראשונה בפעולת הממשלה החדשה בישראל.

מר פיקרינג ציין, כי ארצו עודדה בעבר את הרוסים להבין רצון למעורבות בתהליך השלום באיזור.

אלוף (מיל') גזית: אני הייתי מזמין מיד את ערפאת לירושלים

ראש אמ"ן לשעבר: למעשה הול אש"ף במו"מ וביטל האמנה הפלשתינית

מאת איתן רבין סופר "הארץ"

"לו הייתי ראש ממשלה, הייתי נפגש עם יאסר ערפאת ומזמין אותו מיד לשיחות בירושלים – אמר האלוף במילואים, שלמה גזית, בהרצאה בבאר שבע.

"התהליך הזה הוא בלתי נמנע" אמר גזית שכיהן בעבר כראש אגף המודיעין, "ואני חושב שיש לנו עתה שוב שעת כושר ולמעשה אש"ף עבר מהמאבק המזוין לזירה המדינית."

עוד אמר גזית, כי למעשה אש"ף הול במו"מ, בעזרת עורך הדין שלנו – ארה"ב – אך ישראל עומדת מהצד ואיננה מגיבה. למעשה האמריקאים מנהלים בשבילנו את המשא והמתן מזה שבוע ימים, אך בלי לקבל הנחיות מאיתנו, וזה מסוכן, כי בסוף האמריקאים יביאו לנו עובדות מוגמרות.

לדבריו, יש כרסום מדאיג מאוד בארה"ב ביחסה לישראל, יש עייפות מגובה הסיוע לישראל, ובינתיים הקו העקרוני של הערבים נהיה מתוחכם: הם הולכים לומר לאמריקאים "תלמו בני ישראל" ועבדו ל"תלמו לקראת הפלשתינאים" תוך הסתייעות אפקטיביות בהרגשה המוקדמת.

"המערכת הבינערבית הנעלמה לחלוטין מהבעיה הפלשתינית ויש לראות את האינתיפאדה כתנועת השחרור עכשיו של הפלשתינאים," אמר גזית, "המערכת הבינלאומית השיגו תוצאות מאוד מאוד מרשימות. גיבורי האינתיפאדה המגויר אקרה לרקעו של ערפאת האמר לו 'אם אתה לא מסוגל לתת לנו פתרון מהיר אז אנחנו עושים זאת בעצמנו', וזה הפחיד אותו וזה הוליך את החלטות אלג'יר, ולאחר מכן את שטוקהולם וז'נבה, שמשמעותן היא ביטול למעשה של האמנה הפלשתינית.

בהתייחסו לברית המועצות אמר גזית כי בברית המועצות חלה תפנית. אם פעם היא היתה גורם שליבה את הסכסוך במזרח התיכון, היום האינטרס של ברית המועצות זה לרסן את הסכסוך.

הוצתו דלתות ביהמ"ש בנהריה

מאת זהר איזנברג סופר "הארץ"

אלמונים ניסו להצית אמש את בית משפט השלום בנהריה. במשטרה נמסר, כי האלמונים שפכו חומר דליק על הדלתות החיצוניות שאותו הבעירו בסמרטוטים. בעקבות הדליקה ניזוקו הדלתות.

שיחת היום עם יהודית הינבר

על משמעות נצחונו של המר על שאקי במפד"ל

איני בטוחה שתוצאות ההצבעה מעידות על שינוי בעמדות המרכז

יהודית הינבר חברת לשכת המפד"ל. ניצבה במקום השביעי ברשימת המפד"ל לכנסת ה־12.

העובדה שזבולון המר זכה ב־552 קולות חברי מרכז המפד"ל, לעומת 192 בלבד שהצביעו בעד אבנר שאקי, משמעותה שהמר הוא היום מנהיג המפד"ל?

אין זה מתפקידי להכתיר מנהיגים, אבל ברור שנצחונו בהפרש ניכר כל־כך מחזק את כוחו של המר בתוך המפלגה. אני רק מקווה, שהמר ושאקי יצליחו להתגבר ביניהם. חברי המרכז שלנו רצו בהנהגה מאוחדת ללא פתוחים, ולכך יש עכשיו סיכוי.

המר מייצג קו מתון מילוכותי משאקי, מבחינה מדינית. העובדה שהצליח להביס את שאקי מעידה על כך שהמפד"ל נעשית מתונה יותר?

זו שאלה שראויה למחקר מעמיק של פסיכולוגים. איני בטוחה שתוצאות ההצבעה מעידות על שינוי בעמדות של חברי המרכז. נראה לי שהחברים רוצים להיות שותפים בממשל הבלתי־שפוי השורר היום. אבנו אמרנו כל הזמן, אם כי לדעתי לא בהדגשה מספקת, שישנם שלושה נושאים שבהם המפד"ל צריכה להתמקד: ציונות דתית וממלכתיות של הרבנות הראשית, משרד הדתות וכו', העמקת ופיתוח החינוך הציוני־דתי ובנושא א"י השלמה, מציאת משהו שכל מרכיבי המפלגה יוכלו לחיות אתו.

אני מאמינה שתוצאות ההצבעה במרכז המפלגה שלשום מלמדות, שהמפד"ל הגלת באמיתות אלה.

את מאמינה בכנות שעכשיו יחזור שלהיבות במפד"ל, אחרי המלחמות הפנימיות שידעה המפלגה בעבר?

אני מאוד מקווה לשיתוף פעולה מלא בין כל חברי ההנהגה הנוכחית. לדעתי, אנחנו יכולים להתגאות בנוה המכובדת שבה הצגנו המועמדים והדרך בה התנהלה התמודדות. זה גרם לי שמחה רבה, אחרי שבמשך תקופה ארוכה נמתחה ביקורת חריפה כל־כך על המתרחש במפלגת הדתיות.

מדוע לא הצגת את מועמדותך לתחומת שר?

כל אדם צריך לדעת מה הם סיכוייו. לדאבוננו הרב, בכל המפלגות, לנשים קשה מאוד להתמודד עם הגברים. לא הייתי רוצה להציג את מועמדותי ולאחר מכן לנחול אכזבה, למרות שעם כל הצניעות אני חושבת שיש לי כישורים מתאימים לייצג את המפלגה בכבוד במשרד הממלכתי.

הלומר, גם במפד"ל, כמו במפלגת העבודה ובליכוד הנשים מקופחות?

איני יודעת אם קיפוח זו ההגדרה הנכונה. אני לא חושבת שהגברים במחשבה מגובשת רוצים לקפח נשים, אבל הם כנראה אינם משוכנעים, בעת הדיונים על חלוקת התפקידים המיניסטריים, שגם לנשים יש מה לומר וגם להן מגיעים תפקידים.

גדעון אלון

היום ייפתח משפט של רס"ר הנאשם במתן פטורים משירות

בכתב האישום מיוחסים לרס"ר צמח 7 מקרים של קבלת שוחד

מאת איתן רבין

בבית המשפט הצבאי של פיקוד המרכז ייפתח הבוקר משפטו של רס"ר יוסף צמח, הנאשם, יחד עם רב סרן צבי מרדכי, במתן פטורים משירות בצה"ל. משפטו של מרדכי יתנהל בנפרד.

על פי כתב האישום, נאשם רס"ר צמח בכך שקיבל שוחד, קיבל דבר במרמה, זייף מסמכים של צה"ל. בכתב האישום נאמר כי הנאשם, בהיותו חייל בצה"ל, הימנה חייל מילואים לאדטופר ולאחר שהוחד הפרופיל שלו, סידר לו שירות במקום קרוב לביתו.

עוד הוא נאשם כי זימן את רס"ל משה יוסף לשירות מילואים לתקופה של חודש וכשזה הגיע הוא שיחרר אותו לביתו וביום האחרון הוא העניק לו אישור כי סיים שירות מילואים פעיל על מנת לקבל כספי מהביטוח הלאומי.

בכתב האישום מיוחסים לרס"ר צמח שבעה מקרים של קבלת שוחד ועזרה להשתמטות של אנשי מילואים משירות מילואים פעיל.

באי כוחו של הנאשם עורכי הדין, נתן חזים קנט יכפרו הבוקר באשמה בשם מרשם ואף יטענו טענות מקדמיות כי לא ניתן להאשים את רס"ר צמח בכמה כתבי אישום אלא רק בכתב אישום אחד.

רס"ר צמח עצור זה שלושה חודשים ומשפטו יערך בפני הרכב של שלושה שופטים.

המשך פיתוחו של "עמוס" תלוי בביקוש עתידי מובטח לשירותיו

שר התקשורת יזום את קידומו של לוויין התקשורת הישראלי, שעלות בנייתו והפעלתו נאמדת בכ־300 מיליוני דולר

מאת צבי זרחיה כתב "הארץ" לענייני כלכלה

שר התקשורת גד יעקבי יכנס בימים הקרובים דיון בנושא קידום עתידו של לוויין התקשורת הישראלי "עמוס". יעקבי הודיע על יוזמה זו לאחר שראש הממשלה, יצחק שמיר, הורה באחרונה על הקמת הפעולות לפיתוח הלויין.

הלויין "עמוס" מיוצר במפעל "מבט" של התעשייה האווירית, שיצרה גם את לויין הריגול "אופק 1". עלות בנייתו והפעלתו נאמדת בכ־300 מיליוני דולרים. עיקר יעדיו הנצת שירותי טלוויזיה, שידורי תקשורת, טלפונים, מערכות תקשורת לגופים עסקיים, באמצעות מחשבים למשל.

כזכור, לפני ארבעה חודשים התנה התעשייה האווירית חוזה עם החברה הצרפתית "אריאן", על קביעת מקום בטיסת לשיגור הלויין "עמוס" החל משנת 1993.

המשך המימון לפיתוח הלויין תלוי בהשגת התחייבות נוספת לקבלת שירותיו בהיקף של 10–15 מיליון דולר בשנה. "בזק" הודיעה על כוונתה לרכוש שירותים מהלויין, אולם במשרד התקשורת מבקשים להשיג לקוחות נוספים.

לפני כחודשיים העביר יעקבי מסמך לעיונם של ראש הממשלה, ממלא מקומו, ושרי האוצר והכלכלה, שבו קבע כי לפרויקט חשיבות רבה בקידום הפוטנציאל הטכנולוגי התעשייתי ובסיפוק צרכי התקשורת בישראל. בינתיים אין דרך להפעיל את הלויין על בסיס עסקי, אלא אם כן תקבל על עצמה הממשלה התחייבות לרכוש ממנו שירותים בעשר השנים הבאות.

בדיון שיערוך יעקבי ישתתפו נציגי היזמים, התעשייה האווירית, הבטחון, התעשיה והמסחר, אוצר, מדע, תקשורת.

ארגונו של אבו נידאל: שתי הילדות בדרכן לצרפת

ביירות (ע"צ). ארגונו של אבו נידאל הודיע אתמול כי ויזדי ומאריליור האלונג, נמצאות "בדרכן לצרפת".

דובר הארגון, האליד חאלד מסר בביירות, כי הוא שמר בסוד את נקודת היציאה של שתי הצרפתיות הקטנות, המוחזקות זה יותר משנה כבני ערובה, יחד עם אמן, ז'אקלין ואלונג, ו־4 צרפתים ובלגים אחרים.

הוא גם לא גילה, מטעמי ביטחון, באיזו כלי תעשה ינועו.

3 העצירות הלבנוניות ישוחררו היום

מאת סופר "הארץ"

חדיגה בעים ולגלה (60), אינתיסאר עלי תאפיק תוקתה (17) ומהא עזו עיבה (18), שלושת הנשים הלבנוניות מן הכפר מרכבא הכלואות בבית המעצר קישון מזה חודשיים, ישוחררו ויישלחו חזרה לארצן, כנראה היום.

מחר תידון העתירה בעניינן בבג"צ. הדיון היה אמור להתקיים היום אך נדחה לבקשת המשיבים למחר.

העתירה נסבה על שאלת חוקיות מעצרן. נטען, כי שתיים מהן עצורות ללא צו חוקי, אחת מהן כלואה משום ששלטונות הביטחון חשדו במעורבות בנה בפיצוץ מכונית תופת בגבול הצפון.

מנהלת מחלקת הבג"צים, נילי ארד, הבטיחה ששלושת העצורות ישוחררו עוד בטרם יתקיים הדיון בעניינן.

מטפלים לאט, בהיסוס ובשטחיות בתלונות נגד מתנחלים בגדה

ועדת קרפ קיבלה תלונות קשות על יחס השלטונות לתלונות ערבים

גדעון אלון

ביקורת חריפה נגד המשטרה וצה"ל על טיפול איטי, הססני, שטחי ומשוך בתלונותיהם של ערבים נגד מתנחלים בגדה הגיעה לוועדה מיוחדת בראשות המשנה ליועץ המשפטי לממשלה יהודית קרפ. כך נודע לסופר "הארץ".

היועץ המשפטי יוסף חריש מינה את הוועדה בחודש מאי כדי לייעל את התיאום בין המשטרה לצה"ל ולעקוב אחרי תלונות של ערבים נגד מתנחלים. מאז המינוי הגיעו אליה כמה עשרות תלונות המעידות על סגירת תיקים לפני מיצוי החקירה, על מחסור חמור בכוח אדם, על קשיים בגביית עדויות ובאיתור עדי ראייה ועוד.

גורמים המקורבים לוועדה ציינו כי לא חל גידול משמעותי בהיקף התלונות מאז החלה ההתקוממות בשטחים בדצמבר אשתקד, לעומת שיעור התלונות שהגיעו בזמנו לוועדת קרפ (שבדקה את הנושא ב־1982–1981). לדבריהם, אין להסיק מכך מסקנות כלשהן, משום שקרוב לוודאי שיש תושבים ערבים החוששים להתלונן.

הוועדה כוללת בנוסף לקרפ את היועץ המשפטי של צה"ל בגדה אל"ם דוד יהב, פרקליט מחוז ירושלים עוזי חזן, נצ"מ משה צור מהמשטרה ועו"ד יהודית צור מפרקליטות המדינה. הוועדה עוסקת לגבש את מסקנותיה והמלצותיה.

ההמלצות העיקריות יהיו כנראה להגביר את שיתוף הפעולה והתיאום בין צה"ל למשטרה באמצעות נהלים מתאימים, ולצרף נציג של פרקליטות המדינה לחקירות משטרתיות מסובכות, בעיקר בחקירות מקרי רצח הריגה.

סופר "הארץ" מציין כי ועדת קרפ הראשונה הוקמה על־ידי יצחק זמיר, מי שהיה היועץ המשפטי לממשלה, באפריל 81. במשך שנה עקב הצוות אחרי הטיפול בתלונות שהגישו ערבים וגיבש דו"ח חריף ביותר (דו"ח קרפ) שנשמר בסוד, רק ב־1984 ניתן לו פירסום פומבי.

בסך הכל בחן אז הצוות כ־70 אירועים, מהם ב־53 מקרים הסתיימה החקירה ללא תוצאות.

לא אושרה הקטנת מקדמות המס לחברות לא תעשייתיות ב־89'

ועדת הכספים נמנעה מאישור בקשת האוצר והחליטה להמשיך בדיון ● הוועדה אישרה גם העברת כספים מהרזרווה למשרדי השיכון והבינוי

מאת צבי זרחיה

ועדת הכספים נמנעה אתמול מלאשר את בקשת משרד האוצר להקטין את מקדמות מס ההכנסה לשנת 89' ב־10% לגבי חברות שאינן חברות תעשייתיות. הוועדה החליטה כי הדיון בנושא יימשך.

משרד האוצר הסביר כי בעקבות הרפורמה במערכת המס, שבוצעה בשנת המס 87', הוקטנו המקדמות ששולמו בשנים 87' ו־88' ב־10% לגבי חברות שאינן תעשייתיות. עתה הציע האוצר לקבוע הוראה דומה גם לגבי המקדמות שישולמו בשנת 89', על ידי החברות הללו.

ח"כ אריאל ויינשטיין (ליכוד) ביקש לקבל פירוט על היקף התקבולי המס בשנים האחרונות שהגיעו לרבי־רין, למימונים גדולים המצביעים על ליקויים בשיטת המקדמות הקיימת.

נציב מס ההכנסה יאיר רבינוביץ אמר כי ישנה הנחיה שאינה משתמעת לשתי פנים מצד הנציבות, להחזיר לנישומים את המגיע להם.

הוועדה גם אישרה מספר שינויים בתקציב המדינה לשנת 88' וביניהם העברת 11 מיליון שקלים מתקציב הרזרבה הכללית לתקציב משרד הבינוי והשיכון למימון רכישת 500 יחידות דיור לעולי אתיופיה. אושרה העברת 640 אלף שקלים מתקציב משרד החינוך לתקציב משרד השיכון לצורך בניית כיתות למערכת החינוך בשטח של 750 מ"ר.

עוד אושרו שינויים פנימיים בתוך תקציב מינהל מקרקעי ישראל. וכן גם בתקציב משרד הבינוי והשיכון שבמסגרתם הוקצבו 100 מיליון שקלים למתן הלוואות משלימות לזכאים להקמה שבין דצמבר למרץ 89'. לדעת נמסר כי הורף סיכום בין משרדי האוצר והשיכון, שבו נקבעה ריבית של 9% הנעזרה לגורר עבור הלוואות משלימות לזכאים ממקורות עצמיים של הבנקים, הבנקים למשכנתאות לא נתנו אשראי זה ממקורותיהם.

עוד אישרה הוועדה העברת 3.87 מיליון שקלים מהרזרבה הכללית לצורך תיגבור שכר שכבים מפויאלים בערים הסקומיות, הטולה של 240 משקעות למפגרים בשוסרות, ומילויו לעיורים, ותגבור הקרן להיפעילי שיקום.

כן אישרה העברת 13 מיליון שקלים מהרזרבה הכללית לשיקום כבישים והנוראה בושיות המקומיות.

דחפון
[illegible]
[illegible]
03-611 001

הארץ כלכלה

מוסף מסכם לשנת 1988

מי יבחר כאיש השנה בכלכלה?

●

ראיונות עם ישראל קיסר, יצחק מודעי, אפרים ריינר, אהרון פוגל, מרדכי פרקל

●

מה קרה השנה בחברת העובדים, בתעשיה, בבנקאות, בביטוח, בבנייה, בתיירות, בפרסום בשוק ההון

●

מדדים

המוסף יצורף ביום ד' למנויים וביום ו' בדוכנים.

ראיתי שמעתי

ראובן מרחב הוא נכון להיום המועמד המוביל לתפקיד מנכ"ל משרד החוץ. השר משה ארנס מחזיק אמנם את הקלפים קרוב לחזה, אך נראה שהוא עומד להעדיף מועמד מחוץ למשרד על פני הסמנכ"ל איתן בנצור. מרחב אינו זר גם הוא לשירות החוץ, שכן לפני שבועות אחדים חזר משרות בהונג־קונג, שם שימש בתפקיד הקונסול הכללי של ישראל. המשנה למנכ"ל, ישעיהו ענוג, הציע אף הוא לשר הנדיש למנותו לתפקיד הנוסף כי אם תידחה מועמדות זו, הוא ממליץ למנות לתפקיד את מרחב. הידיעה עוררה תרעומת בקרב עובדי המשרד התומכים במועמד מתוכם. ענוג סירב להגיב על כך.

עקיבא אלדר

בפסטיבל הפרידות לשגריר היוצא, תומאס פיקרינג, לא נפקד גם מקומם של אנשי לשכת ראש הממשלה, אשר לא פעם מצאו עצמם חלוקים עמו בנושאים שונים. המנכ"ל יוסי בן אהרון ומזכיר הממשלה, אליקים רובינשטיין, אירחו את השגריר היוצא לארוחת ערב והזמינו את השרים החדשים דן מרידור ואהוד אולמרט ודיפלומטים לשעבר, חנן בר־און ומאיר רוזן. פיקרינג הביע את צערו על כך כי לאחר שהצליח להשתלט על השפה העברית, הוא צריך עתה לעזוב את ישראל. הייד עין המנהיג של ראש הממשלה, אריה מקל, הציע לשגריר להראות לכך שהעברית תהיה לשפה רשמית באו"ם וכך יוכל לשאת בה את נאומיו. תגובתו הבאה של פיקרינג היא כידוע שגירות ארה"ב באו"ם.

המאבק בזוטות למינוי השרים נמשך. רמז לאפשרות הקרובה של מינוי שר מהליכוד ומהעבודה אפשר היה לקבל אתמול כששמיר לא מיהר להביא לכנסת את מינוי שני שרי המפד"ל החדשים. אפשר שירצה להביא את כל הארבעה יחד בפני הכנסת. יצחק שמיר זימן אליו בימים האחרונים אישים בכירים בליכוד וניסה להציע להם את תפקיד סגן שר הביטחון, מה שמעיד על כך שיהיו כאלה. המגמה להיאבק באליהו בן אלישר על תפקיד שר בליכוד, איבד את הסיכוי להתמנות כסגן שר הביטחון. בן אלישר, בינתיים, זוכה לכך שזהו לוי משתדל למענו אצל שמיר.

מדוע הצטרפה אגודת ישראל לקואליציה אבל אינה רוצה בתפקידי שרים מדוע הסכים הרב משה זאב פלדמן לכהן כסגן שר העבודה והרווחה ולא כשר העבודה והרווחה בשאגן אגודי, "המודיע", נותן תשובה לקושיות אלה במאמר ראשי שפירסם אתמול: "אגודי", לפי הוראות מועצת גדולי התורה בשעתה לא להיכנס לתוך הממשלה, מנועה מכל צעד שיש בו להטיל עליה אחריות קולקטיבית למעשיה ומחדליה של הממשלה".

דוד שטרן נשיא הכבוד של מרכז הקבלנים, נפרד מתפקיד נוסף במרכז הקבלנים, לאחר שגם פרש מתפקיד נשיא מרכז הקבלנים. שטרן עזב את תפקיד יו"ר מועצת המנהלים של החברה לפיתוח של מרכז הקבלנים, הוא כיהן בתפקיד זה מאז נוסדה לפני שנים רבות. היו"ר החדש הוא הקבלן קלמן מיכל. שטרן, שהוא אחיו של מפקד הלח"י, יאיר שטרן, ממשיך לכהן כיו"ר חברת אוצר התיישבות היהודים, התאגדות של מרכז הקבלנים.

אריה לביא

דן מרידור, שר המשפטים החדש, מפגין צניעות רבה בצעדיו הראשונים כשר. לטקס חילופי השרים בסוף השבוע שעבר הגיע במכוניתו הפרטית ולא במכונית השר, שהועברה אליו ע"י אברהם שריר.

השר דן מרידור: הולך בשארה בטוחה

גם שינויים פרסונאליים אינו מזרז לבצע, לפי שעה הביא עמו למשרד המשפטים רק את העוזרת הפרלמנטרית שלו, אסתר סלו־מובסקי. עובדי לשכת השר, הזוכרת אתי אשר ויועץ השר, אלישע ציזין, נשבו לרווחה כשהובהר להם שלמרידור אין כוונה "לערוף" ראשים.

גדעון אלון

טקס תה יפאני יערך במרכזו של פרופ' בנושא "טקס" שיתקיים ב־1 בינואר ב"הבמה" בירושלים. עמליה יעקב־אפרת תרגים טקס כזה שכפי שהוא נעשה ביפאן, ללא תוספות או אילתורים. לאחר המערבי, בן המאה ה־20, אמור הטקס להיות אנטיתזה למירוץ החיים המהיר. הרעיון העיקרי הטמון בטקס התה הוא הוקרת הרגע ההמפגש בין האורח למארח. יעקב־אפרת למדה אמנות זו ביפן, בה שהתה כשמונת ימים. הערב יכלול גם הרצאה על מהות הטקס בהדאר רון, מופע של מוטי מורדוך, שקיפות על טקס של נזירי הזן ביפאן ועוד.

אילן שחורי

סופיה לורן ישבה בשנת 82 בכלא לנשים ליד נאפולי באשמת העלמת מס. מאז היא לא שוכחת. מרי חג מולד היא מגיעה סבום בבגדר על משלוח מתנות להוציא של מאה נשים באותו בית כלא. הבילות השי כוללות בשמים, צעיפים ודברי מתיקה.

בעריכת עידית רוזנבלום

נבון לא רוצה סגן שר של ש"ס בחינוך תמורת סגן־שר מהמערך בפנים

מאת עקיבא אלדר סופר המדיני של "הארץ"

שר החינוך והתרבות יצחק נבון דוחה הצעה של ש"ס, שנתמכה על־ידי אנשי המערך, למנות במשרדו סגן שר מטעם ש"ס בתמורה למינוי סגן שר מהמערך במשרד הפנים, שבו מכהן שר ש"ס.

נבון טען כי אין מקום למינוי נוסף בחינוך, לבד מהחינוך הממלכתי והממלכתי־דתי, מה גם שהיה מדובר בהקמת מחלקה בראשות סגן־השר מש"ס, שאינה מפלגה ציונית. נבון אף הציע לראשי המערך, שטענו כי לקראת הבחירות המוניציפליות יש חשיבות במינוי סגן־שר מהמערך במשרד הפנים, למנות בתמורה סגן־שר מש"ס במשרד הבריאות, דבר שש"ס אינה מעוניינת בו.

באותה הזדמנות הודיע נבון לשר האוצר שמעון פרס, שדרש מכל שרי מפלגתו להמשך בהצעותיו לקיצוץ בתקציב, כי לא ישתף פעולה עם תוכנית לקיצוצים במשרדו, שכן מערכת החינוך הגיעה כבר ל"קו האדום".

ערביי ישראל שוב מתרימים לשטחים

(ע). ערביי ישראל חידשו בימים האחרונים את מסע ההתרמה למען תושבי השטחים.

בנצרת נפתח השבוע בנק לתרומות לצורך רכישת תרופות לבתי החולים בשטחים, בהם מאושפזים פצועי האינתיפאדה.

יצוין כי בקיץ נערך מסע־התרמה דומה, ובכספים שנאספו נשלחו 13 משאיות עם מזון ותרופות לתושבי השטחים.

המעלות של

ELAL אל על

	מעלות מינימום	מעלות מקסי		הטמפרטורות אתמול	
אמסטרדם	7	10	גשם	8	10
אתונה	11	14	מ. חלקית	5	12
בוקרשט	-3	3	מ. חלקית	–	–
בזיל	6	12	מ. חלקית	7	12
וינה	2	10	מ. חלקית	1	13
ורשה	0	4	מעונן	0	5
ז'נבה	3	10	מ. חלקית	-3	9
לונדון	7	11	מעונן	11	13
ליסבון	9	14	מ. חלקית	8	16
מדריד	1	7	מ. חלקית	-4	7
ניו־יורק	6	10	מ. חלקית	6	10
פאריס	7	11	מ. חלקית	10	12
פרנקפורט	4	8	מעונן	6	10
ציריך	3	9	מ. חלקית	–	–
קהיר	9	15	מעונן	9	16
קופנהגן	2	5	מ. חלקית	3	15
רומא	5	12	מ. חלקית	5	15

הלב ממריא אל על

هكذا من الأصل

שר החקלאות דן עם ראשי בנק הפועלים על תוכנית חירום להצלת הקיבוצים

מאת אבי בנאור

שר החקלאות החדש, אברהם כץ־עוז, שוקד מאז הכנסו לתפקידו החדש, על הכנת תוכנית חירום להצלת הקיבוצים, אותה יש בכוונתו להציג בשבוע, כבר בימים הקרובים.

השר אמור היה להציג את תוכניתו הכלכלית במסיבת עיתונאים שהוכנה להיום, אך זו נדחתה בשלב זה למועד אחר. במסגרת מאמציו לגיבוש התוכנית כינס השר צוות כלכלנים בכירים מהתנועות הקיבוציות ומהאקדמיה שיסייע בעדו בהתוויית התוכנית הגורפת שאותה יש בכוונתו להציג בקרוב גם בפני שר האוצר שמעון פרס.

מגורמים המקורבים לשר נמסר, כי בכוונתו של כץ־עוז להציג תוכנית מגובשת – מעין עיסקת חבילה לחקלאות, שתהיה מקובלת הן על האוצר, הן על הבנקים והן על התנועות הקיבוציות, שחובן מוערך ביותר מ־5 מיליארד שקלים. עיקר חובם של הקיבוצים לבנק הפועלים, ומאז שבמשרד הספיק השר כבר לקיים פגישות עבודה בהקשר זה, עם הפרופ' איתן ברגלס, יו"ר מועצת המנהלים של הבנק, עם המנכ"ל עמירם סיוון, ועם איש האוצר לשעבר, איתן רף. ההצעות המתגבשות נשמרות בסודיות ואפילו עסקני הקיבוצים של כץ־עוז לא נכחו בשיחות.

השר פרץ: "על העולה להרגיש שהוא בא הביתה"

(עתים) השר לקליטת העלייה, הרב יצחק פרץ, רואה כצעד ראשון, עם כניסתו לתפקיד את הצורך לפעול כדי לפשט את ההליכים הביורוקרטיים הקשורים בקליטת העולים – כך נמסר בהודעת דובר משרד הקליטה.

"ניתן יהיה להקל על קליטתם המהירה והנכונה של העולים לישראל", אמר הרב פרץ.

השר לקליטת העלייה סבור, כי פישוט ההליכים יעודד עולים פוטנציאליים לבוא לישראל. "עולה הבא לישראל צריך להרגיש שהוא בא הביתה. הדבר תלוי, הן בהיערכות נכונה של משרד הקליטה והן ביחס נכון של כל המשרדים הנוגעים לקליטתו של העולה בישראל".

עוד אמר השר יצחק פרץ שהוא מתכוון להתמקד בעידוד העלייה מארצות הרווחה לישראל וכן לשים דגש מיוחד על עלייתה המהירה של יהדות המצוקה.

שר התחבורה החדש קצב: אין לי נוסחאות פלא

סופרת "הארץ" לענייני תחבורה

יומו הראשון של שר התחבורה, משה קצב, הוקדש אתמול ללימוד נושא תאונות הדרכים. השר קצב נפגש אתמול עם ראש המנהל לבטיחות בדרכים, עמנואל שנלר והמנהל הכללי, שביקשו להציג בפניו את פעולות המינהל בעבר, בהווה והפעולות המתוכננות. כן נפגש השר עם ראשי יחידות נוספות במשרד התחבורה העוסקים בנושא התאונות בדרכים.

"אין לי נוסחאות פלא למלחמה בתאונות בדרכים" הדגיש השר אתמול והוסיף כי יש להרתם בכוונות משותפות לעשות לצמצום היקף התאונות. עוד אמר, כי "גם כשכבישי הרכב אינם תקינים, נסיעה זהירה ואיטית יכולה למנוע תאונות".

במקביל שיגרו אנשי המועצה הלאומית למניעת תאונות מכתב לשר התחבורה החדש. במכתב הוזכרה הבטחת השר להציב המלחמה בתאונות הדרכים בסדר העדיפות הראשון – דבר המעורר תקוות רבות בקרב אנשי המועצה הלאומית למניעת תאונות דרכים.

הראל חזר בו מהחלטתו להתפטר מרשות השידור

המערך חשש שמקומו ייתפס בידי סגן היו"ר, קור

מאת לילי גלילי, סופרת "הארץ"

יו"ר הוועד המנהל של רשות השידור, אהרון הראל, חזר בו והוא מהחלטתו להודיע על התפטרותו מתפקידו. הראל שינה את דעתו בעניין זה, בעקבות פנייתו של שר החינוך, יצחק נבון, שביקש ממנו להישאר בתפקידו, ופניות אחרות ברוח זו, שהגיעו אליו מעמיתיו למפלגה במסגרות רשות השידור, ומחוצה להם. כזכור, החליט הראל להתפטר מתפקידו, לאחר ההסכם עליו ביקשו לחתום הליכוד והמערך להחלפת המנכ"ל [illegible]

[illegible] המנהל, בשלב זה, הראל נשאר בתפקידו.

בקרב אנשי המערך וברשות השידור נעור גם חשש, שאם יתפטר הראל מתפקידו לאלתר, יתפס את מקומו המשנה ליו"ר הרשות, שלמה קור, איש הליכוד. בעקבות פגישה שקיים אתמול נבון עם הראל, הודיע נבון כי "ברק ומצא שאין כל הסכם בין המערך והליכוד בנושא חילופי הגברי ברשות, ולפיכך על הראל לבטל לאלתר את כוונתו להתפטר".

בכנסת

רבין לכנסת: בין 7 ההרוגים בשכם לא היו נשים וילדים

"אין תשובה" השיב לשאלה אם הקצין החוקר תיחקר גם ערבים ביחס לטבח

באולם המליאה / עמוס בן־ורד

מקום הרצח של יעקב פרץ ז"ל, שנרצח בידי רועה ערבי מן הכפר בורין, נמצא על גבול שטח שהוכרז כאדמות מדינה וזה חק על מובלעת בתוך שטח זה יש מחלוקת משפטית – כך אמר אתמול בכנסת שר הביטחון יצחק רבין בתשובה ל־11 הצעות לסדר היום.

כאשר הוכרז על השטח כעל אדמות מדינה לפני כשנה, בתהליך בתוכו כמה מובלעות, אמר השר. תושבים בכפר בורין טענו לבעלות על חלק מהן והדבר התברר בערכאות. שום חלק מן השטח לא היה בתחום הישוב ברכה.

לפרץ לא היה כל תפקיד שהוא בחירה, שעליה הוטל לפקח על אדמות המדינה, אמר השר.

"אני מגנה רצח כל שהוא" אמר רבין, "אך מן הראוי שהמתנחלים יידעו שנשק ניתן להם להגנה עצמית. הפיקוח על החוק והסדר – בידי הרשויות". רבין אמר, כי בסך הכל מספר ההרוגים במסגרת האירועים מאז דצמבר 1987 הוא 14, מהם 4 חיילים ו־10 אזרחים, אמר שר הבט־חון.

הדרך להגיע לפתרון הסכסוך היא דרך מדינית, אמר רבין והוסיף, כי נגד אלימות וכוח יש להפעיל כוח. גם השמאל וגם שוחרי הרעב המתנחלים צריכים לדעת שדרוש אורך רוח, וכוח עמידה כדי להמשיך במאבק היום־יומי.

"אולי ערפאת, שלא שינה את עמדתו במשך 31 שנה, עשה זאת עתה בלחץ התושבים," ר' שאל. "דווקא תושבי השטחים אלי שבטשי אותו שבכוח אי אפשר להשיג יותר."

אולי עמידה איתנה שלנו תביא לשינוי נוסף, רבין אמר. הוא מסר, תוך קריאות ביניים נרגשות ובלתי פוסקות מספסלי האופוזיציה השמאלית, את גרסת הצבא על האירועים בשכם שבהם נהרגו 7 צעירים. לא היו בין ההרוגים ילדים ולא נשים הוא אמר, אלא צעירים בלבד, שמשישה מהם כבר ריצו תקופות מאסר ומעצר שונות.

רבין אמר "אין תשובה" על שאלת ח"כ יוסי שריד (רצ) אם הקצין הבודק מטעם צה"ל תחקר גם תושבים מקומיים או את כוחות צה"ל בלבד.

התנגשות מיעארי ולדמן

סערה והא פרצה בעת הדיון כאשר מוחמד מיעארי (מתקדמת) האשים את אליעזר ולדמן (התחיה) בכך שהוא "שותף לרצח" של ערבים. ולדמן תבע ממיעארי להסיר את חסינותו הפרלמנטרית כדי שיוכל לתבוע אותו לדין, (דבר שאינו אפשרי, כי על דברים אלה קיימת חסינות מוחלטת). לאחר מכן שלח מיעארי הודעה ליו"ר הכנסת, ובה כתב שלא התכוון לולדמן אישית אלא למדיניות שלו כפי שהיא משתקפת בדבריו בציבור ובאמצעי התקשורת.

עבד דראושה (מד"ע) ציין כי מדובר בסכסוך בין שתי תנועות בכוח אי אפשר לחסל סכסוכים מסוג זה.

יאיר צבן (מפ"ם) טען שמעשי הזוועה המדווחים מדי יום, נגד תושבים תמימים, בגרה ובשפה הבנתון לשיפוט ישראל כגון מורה ירושלים, מקשים על הישראלי להתהלל על עצמו בגאוה. יש להתיר לערבים להפגין ברשיה, אחרת לא תהיה להם דרך זולת האינתיפאדה.

רן כהן (רצ) אמר שאי אפשר להפסיק אלימות באלימות. הקרבנות לא יפסקו בקרבנות נוספים וכיבוש אי אפשר להפסיק בעוד יותר כיבוש. רק במשא ומתן ובשלום אפשר לצאת ממצב זה.

חיים רמון (מערך) בנאומו הראשון כתור יו"ר סיעת המערך, אמר שהשיטה של עוד כוח ועוד כוח אינה עוזרת. הפתרון צריך להיות מדיני.

חנן פורת (מפד"ל) אמר שאש"ף לא שינה את עורו. הוא מדבר שלום ועושה מלחמה. לגבי ערפאת – אם יזכה בעדויות שאכן הוא הורה לחוליה בכפר איבנין לרצוח את ח"כ רפאל איתן, יש לתבוע את הסגרתו לישראל כאשר תדרוך כף רגלו על אדמת ארה"ב.

עוזי לנדאו (ליכוד) אמר שאכן היה שינוי בערפאת – עד ועידת אלג'יר התנהג כמו ג'ק המרטש, ומאז ועידה זו הפך להיות המרטש המבוסס.

חוק מימון מפלגות עבר בקריאה ראשונה

הצעת חוק פרטית של חברי ועדת הכספים בליכוד ובמערך שבאה להגדיל למפרע את מימון הבחירות עברה אתמול את הקריאה הראשונה, נגד קולות האופוזיציה.

"תתביישו לכם, תלכו על ארבע ותעבדו" קרא לעבר יוזמי החוק יהושע מצא (ליכוד), חיים רמון (מערך) וח"כ רפאל איתן (צומת). מעל פרשי שנקלע לקשיים קוברים ואתם שולחים ידיים, בלי בושה, לכיסי הציבור ולוקחים.

דברים דומים נאמרו על ידי דדי צוקר (רצ), שאמר כי החוק עובר את סף הבושה, ועל ידי אמנון רובינשטיין (שינוי). המדובר בתוספת רטרואקטיבית של 13.5 מיליון שקלים למקבלי הבחירות, לכיסוי גרעונות שנכנסו אליהם במערכת הבחירות האחרונה. רובינשטיין שאל מה יעשה מי שעמד במסגרת התקציב ומה יעשה לקראת המערכת הקרובה – אך לא קיבל תשובה מספקת.

בני 18 יוכלו להצביע לרשויות

מי שמלאו לו 18 עד 1 בנובמבר 1988, יוכל להצביע בבחירות לרשויות המקומיות העומדות להתקיים ב־28 בפברואר. כך נקבע בהצעת חוק ראשונה שהגיש אתמול שר הפנים אריה דרעי בהופעת הבכורה שלו בכנסת.

בבחירות לכנסת הצביעו בני 18 בעקבות תיקון לחוק, שהוגש ביוזמת רפאל איתן (צומת) ואילו הפעם הממשלה היא שיזמה את העדכון.

מספר הרשויות שייערכו בהן בחירות הוא 147, מהן 42 עיריות. ההצעה אושרה פה אחד בקריאה הראשונה ועברה לוועדה.

מונו סגני השרים

ראש הממשלה יצחק שמיר מסר אתמול לכנסת על מינוי שלושת סגני השרים ע"י הממשלה ביום א': יוסף ביילין סגן שר האוצר, בנימין נתניהו סגן שר החוץ, משה זאב פלדמן סגן שר העבודה והרווחה. עם מסירת ההודעה לכנסת נכנסו סגני השרים לתפקידם.

משאל פור"י – מיוחד ל"הארץ"

75%: לא נגיע לשלום ב־'89

רוב הציבור הישראלי סבור שלא נגיע לשלום עם הערבים בשנת 1989 – כך עולה ממשאל דעת הקהל הכלל־ארצי של מכון פורי, שנערך בהזמנת "הארץ".

כמעט שלושה רבעים (74.9%) מכלל הציבור – בדעה שלא נגיע לשלום בשנת 1989. שיעור הסבורים שלא נגיע לשלום גבוה במיוחד בקרב השכבות המתקדמות יותר שבאוכלוסיה. בקרב משכילים, בעלי מקצועות חופשיים ובעלי רמת הכנסה גבוהה מגיע שיעור הסבורים, שלא נגיע לשלום בשנה הבאה, ליותר מ־80% אחוזים.

רק 7.4 אחוזים מאמינים, כי אכן נגיע לשלום בשנת 1989 ועוד 8.8 אחוזים אמרו, ש"אולי" נגיע לשלום.

שאר 8.9 האחוזים אמרו, ש"אינם יודעים" אם נגיע או לא נגיע לשלום בשנה הבאה.

המשאל הקיף מידגם מייצג של 1200 איש ואשה שרואיינו בראיונות אישיים בכל רחבי הארץ.

שמיר: בקונגרס תומכים בנו למרות ארועי הזמן האחרון

שוחח עם סנאטור רוקפלר

(עתים). ראש הממשלה, יצחק שמיר, קיבל אתמול לשיחה את הסנאטור האמריקאי רוקפלר.

שמיר ציין כי קיימת תמיכה איתנה בישראל בסנאט ובבית הנבחרים, תמיכה שנמשכת לאורך שנים, למרות האירועים, כולל אלו של הזמן האחרון, כאשר ארה"ב החליטה לפתוח בדו־שיח עם אש"ף.

רה"מ אמר כי במרוצת החודשים הקרובים נשתדל לשכנע את ידידתנו הגדולה שלא להמשיך בדו־שיח זה. שכן, כל עידוד לאש"ף מהווה מכשול בדרך לשלום. מצדנו, אמר רה"מ, נתחיל בקרוב ביוזמות מדיניות באזורנו. "יש לנו הצעות כיצד להתקדם לפתרון, אך עוד לא הגיע הזמן לצאת עם הצעות אלו בפומבי".

יעקבי לרייגן: הכירו בירושלים

(עתים). שר התקשורת, גד יעקבי, קרא היום לממשל רייגן לנצל את הזמן הקצר, שנותר עד תום כהונתו, כדי להכריז רשמית על הכרה בירושלים כבירת ישראל. "הגיעה העת שארה"ב תכיר בעובדה שירושלים הנה – ותמיד תהיה – בירת ישראל", אמר.

השר, שהופיע בכנס יהודי בית לאומי בירושלים, הדגיש כי הכרה בירושלים והעברת השגרירות לשם זוכות לתמיכה ציבורית רחבה בארה"ב, בכלל זה בשני בתי הקונגרס. עוד אמר, כי תקופת המעבר של הממשל הישן והחדש עשויה להיות נוחה במיוחד ליוזמה זו. "כשם שממשל רייגן הביא למפנה בשאלה הפלשתינית לקראת סוף כהונתו, ביכולתו גם לקבל החלטה היסטורית לגבי ירושלים", הטעים.

חיים רמון גבר על דוד ליבאי ונבחר יו"ר סיעת המערך בכנסת

אווירת התמודדות בסיעת המערך • שרה דורון – יו"ר סיעת הליכוד

בוועדות ובסיעות / דן מרגלית

ח"כ חיים רמון נבחר אתמול ליו"ר סיעת המערך, לאחר שזכה ב־24 קולות לעומת 16 שהצביעו בעד ח"כ דוד ליבאי. בתהליך ההצבעה תמכו במפתיע אנשי מחנהו של יצחק רבין בח"כ רמון הידוע כ"יונה" ומתנגד לכניסה לממשלת האחדות.

בחירת ח"כ רמון מחזקת את מתנגדי הנהגת העבודה. בסיעת המערך שורה אווירה של התמודדות פנימית. נגד מועמדותו של ח"כ מיכה חריש לראשות ועדת הכספים יתייצב ח"כ שמעון שטרית. על תפקיד יו"ר ועדת החינוך יתמודד כנראה ד"ר מיכאל בר־זוהר. על ראשות ועדת העלייה והקליטה יתמודד ח"כ אפרים גור. ההערכה עתה היא כי השרים אינם יכולים להבטיח תפקידים לחברים המתמודדים ללא מאבק פנים־מפלגתי מורכב.

בסיעת הליכוד נבחרה ח"כ שרה דורון כיו"ר ראש הסיעה. היא קראה לממשלה להקדיש תשומת לב לשיפור הפעולה עם הסיעה. ח"כ חיים קופמן מועמד לתפקיד יו"ר ועדת החוץ והביטחון אם כי יש המבקשים לבחור לתפקיד זה את ח"כ בני בגין.

עדיין לא ברור מה יעלה בגורל הצעה למנות עוד שני שרים. בליכוד מתמודדים על תפקיד שר נוסף ח"כים דוד מגן ואליהו בן אלישר. מגן היה מועמד לסגן שר הביטחון, אך רבין לא הסכים לכך בטענה שכשם שאין הליכוד מסכים למינוי יוסי ביילין כסגן שר במשרד החוץ, כן אין הוא מסכים שסגן שר מהליכוד יהיה במשרד הביטחון.

השר גד יעקבי שוחח עם עמיתו שמעון פרס על חידוש עבודתה של הוועדה לשינוי שיטת הבחירות.

נעמת יוזמת חוק שיבטיח 20% ייצוג לנשים בכנסת

מאת יהודית וינקלר, סופרת "הארץ"

ארגון נעמת יזום חקיקה שתחייב את כל המפלגות לשריין לנשים ייצוג של 20% בכנסת, לאור הלקחים של מערכת הבחירות האחרונה ושיבוצן המצומצם של נשים ברשימות הכנסת, לרבות זו של מפלגת העבודה.

מזכ"ל "נעמת" מאשה לובלסקי אמרה אתמול בפגישה עם כתבים לענייני עבודה כי חוקת מפלגת העבודה, המחייבת לכאורה שריון של 20% לנשים במוסדות ייצוגיים, לא תעמוד במבחן משפטי, ולכן התגבשה ההחלטה לפנות ליוזמת חקיקה ממלכתית.

לובלסקי הודיעה כי הקדנציה הבאה שלה בתפקיד מזכ"ל "נעמת" תהיה האחרונה. היא אמרה שבמרבית הצהרונים "שפכו את דמה" של שרת הבריאות לשעבר שושנה ארבלי־אלמוזלינו, בכך שהפיצו שמועות על סיום כהונתה. בהתייחסה לקשיים בהכללתה של ח"כ אורה נמיר בממשלה, אמרה לובלסקי: "ברגע שהנשים אינן מלוכדות, הגברים משחקים בהן".

לובלסקי, שכיהנה במקום השני ברשימת מפלגת העבודה להסתדרות לפני כארבע שנים, תבעה את הצוות המצומצם של מה שמכונה "מקורבי קיסר", מכאן שההסתדרות איבדה את השליטה על חברת העובדים. יש לדעתה צורך להכריז בבירור למכור נכסים של חברת העובדים כדי להבטיח גם בעתיד שמירה על המשק הייצרני.

היא אמרה כי היא מתנגדת לשינויים בחוק שכר המינימום, וסבורה כי מבחנו העיקרי של שמעון פרס כשר אוצר יהיה אם ידע לפעול לטובת המשק באמצעות חילוץ המפעלים מהמשבר ובלי שינותקו מהשפעת ההסתדרות והתפיסות העדלם שלה.

קולק, להט וגוראל: לא לדחות הבחירות לרשויות

הבחירות המוניציפליות נקבעו לפברואר

מאת נדב שרגאי, סופר "הארץ" בירושלים

בקריאה משותפת לממשלה ולכנסת שלא לדחות פעם נוספת את מועד הבחירות לרשויות המקומיות, יצאו אתמול ראשי הערים הגדולות, טדי קולק, ראש עיריית ירושלים, שלמה להט, ראש עיריית ת"א־יפו ואריה גוראל, ראש עיריית חיפה.

בהודעה משותפת תובעים השלושה לקיים את הבחירות המוניציפליות בסוף פברואר, כפי שנקבע, על מנת לאפשר לציבור לתת מנדט מחודש לראשי העיריות. מלפני יותר מחמש שנים מאז הבחירות האחרונות לרשויות המקומיות, אומרים קולק, להט וגוראל, חלפה תקופה ארוכה שלאחריה במשטר דמוקרטי חייבים הנבחרים לקבל מנדט מהציבור.

הטוענים שלפיהם קיום הבחירות לרשויות המקומיות בפברואר אינו רצוי משום שיעורר מתחים על רקע הפוליטי הקיים, אינם תקפים. בחירות עירוניות עוסקות בחיי היום יום בעיר, איכות חיים וסביבה. דחייה חוזרת ונשנית של בחירות תפגע ביכולת הדיון והביצוע של תוכניות פיתוח שוטפת. דווקא בגלל המתיחות בין הנושאים הפוליטיים על רקע מדיני, חשוב שהבחירות המוניציפליות תתקיימנה במועד, כדי להמחיש את חיוניות הפעילות התקינה של המשטר הדמוקרטי בחיי היום היום.

השר המר קורא להחזרת פורשי המפד"ל לתנועה

(עתים). יום לאחר זכייתו של ח"כ זבולון המר בהצבעה במרכז המפד"ל על תפקיד שר הדתות, אמר המר, כי ייזום פנייה מיידית של מוסדות המפד"ל המוסמכים אל כל האישים והחברים מן השורה, שפרשו מן המפד"ל ופעלו במסגרות מפלגתיות אחרות – מימד, ש"ס, התחיה ואחרות – ויקראו להם לשוב וליטול חלק פעיל בפעולות המפד"ל.

לדבריו, יש לפעול במהירות ובנחרצות בכיוון זה, כדי לנצל את הדינמיקה הפנימית ואת סיום תהליכי הבחירות הדמוקרטיות והפנימיות שהיו במפד"ל.

המפלגה נמצאה במבחן מבקיעת צעירים משמעותיים האמיצים, כדי לאפשר קבלתם ופתיחות רוח חדש לגיבוש הציבור הדתי לאומי במדינה לטובת האתגרים העומדים בפניו, הטעים השר המר.

במסגרת "החודש הדרוזי" ביקרו מנהיגים דרוזיים בבית הספר המקיף ד' בבאר שבע והסבירו לתלמידים את הקשר שבין עדתם למדינה. בתמונה: זכי הנדי מעוטפיה בשיחה עם תלמידים

תצלום: אילן אסטרייכר, "ישראל סאן"

מחקר: יותר בני־נוער ערבים מצדדים באלימות נגד המדינה

שיעור המצדדים בשימוש בנשק חם עלה מ־2% ל־11% בימי האינתיפאדה

מאת נילי מנדלר, סופרת "הארץ" לענייני חינוך

בתקופת ההתקוממות בשטחים עלה מספר בני הנוער הערבים בישראל המצהירים כי היו מוכנים להשתתף בפעולות מחאה אלימות: משימוש בנשק חם ועד לגרימת נזק לרכוש. כך עולה ממחקר על הלכי־רוח בקרב תיכוניסטים ערבים ויהודים שנערך לפני חודשים אחדים במכון ללימודים ערביים בגבעת חביבה. המחקר נערך על־ידי חביבה בר וג'אבר עסאקלה ממכון ישראל למחקר חברתי־שימושי.

המחקר הקיף 103 תלמידי כיתות י"א ערביים ו־83 תלמידי י"א יהודיים שהשתתפו בשתי סדנאות מפגש בגבעת חביבה. במקביל נבדקו הלכי רוח בקרב תלמידים ערבים ויהודים מקרב קבוצת השוואה שלא השתתפה במפגשים.

החוקרים מצאו כי למרות שמספר בני הנוער הערביים המוכנים לנקוט פעולות מחאה אלימות קטן יחסית לאלה שאינם מוכנים לנקוט בהן, נצפתה בו עליה. לפני הסדנה הראשונה, שהתקיימה בסוף אפריל ותחילת מאי (כל סדנא נמשכה שלושה ימים), אמרו רק 2% מהערבים שהם מוכנים להשתמש בנשק חם. אחרי שהשתתפו בסדנה זו וגם בסדנה השנייה, ביוני, עלה מספר המשיבים כך ל־11%.

שיעור המוכנים לגרום נזק לרכוש, במסגרת פעולת מחאה, עלה מ־4% ל־9%. שיעור המוכנים להשתמש באלימות שהוגדרה "אישית", עלה מ־4% ל־8%. שיעור המוכנים לחסום כביש בהפגנות רחוב נשאר כמעט כשהיה: 16% לעומת 15%.

החוקרים מדגישים כי רוב בני הנוער הערביים מצדדים בנקיטת פעולות מחאה חוקיות ומתונות. יתר על כן, שיעור אלה המוכנים לחתום על עצומת מחאה עלה מ־54% ל־72%. שיעור המוכנים להשתתף בהפגנות חוקיות נשאר כשהיה: 62%.

החוקרים מציינים כי למרות ההקצנה שחלה בקרב שכבה מצומצמת של בני נוער ערבים, סייעו הסדנאות להחלשת התחושה שקיימת שנאה בין שני העמים. תחושה זו נחלשה גם בקרב התלמידים היהודים.

קטרפילר

אם יש לך מחצבה להעמיס.

לקטרפילר יש את כל הכלים לעשות עבורך את העבודה במחצבה.
החל ממעמיסים בעלי כושר העמסה גבוה וכלה במובילים מחשודרה הראשונה.
האיכות של קטרפילר פועלת בהצלחה בכל העולם, תן לה לעשות עבורך את העבודה.

החברה הישראלית לטרקטורים וציוד בע"מ
THE ISRAEL TRACTORS & EQUIPMENT CO. LTD.

מפיצי
CATERPILLAR ®
בישראל

הכח להזיז הרים.

חולון, ת.ד. 214 א. התעשיה, רח' המנור 8, טל' 03-807722 טלקס 381747, מיקוד 58101.
סניף חיפה, אזור התעשיה קרית ביאליק, ת.ד. 1191 טל' 04-761477 מיקוד 27112.
סניף באר־שבע, אזור התעשיה החדש, עמק שרה. ת.ד. 104. טל' 057-73810, מיקוד 84000.
שלוחת ירושלים, אזור התעשיה תלפיות רח' התעשיה (שטח ליפמן), טל' 02-721102 מיקוד 93420.

CATERPILLAR, CAT and ⊞ are trademarks of Caterpillar Inc

המוסד לביטוח לאומי

הודעה למעסיק

אם עדיין לא הגשת את הדין־וחשבון לחודש ספטמבר 1988, עליך לעשות זאת מיד. מעסיק שלא יגיש את הדין־וחשבון לחודש ספטמבר 1988 עד 31 בדצמבר 1988, לא ישלם בעדו אוצר המדינה את דמי הביטוח בעד חודש ספטמבר 1988, והוא עצמו יהיה חייב בתשלום דמי הביטוח בתוספת קנסות והפרשי הצמדה על־פי החוק.

את הדין־וחשבון על כל פרטיו (מספר העובדים, השכר וכו') יש להגיש באמצעות בנק הדואר או בנק הפועלים או בנק המזרחי המאוחד או הבנק הבינלאומי הראשון לישראל, בצירוף תשלום של 5 שקלים (התשלום ייזקף לזכות חשבון דמי הביטוח של המעסיק).

אין לשלם 5 שקלים בשובר תשלום, אלא בטופס 102 לחודש ספטמבר 1988.

הבלט הישראלי

מציג בהפקה בימתית מלאה את:

היפהפיה הנרדמת

בכיכובם של סולנים בינלאומיים

כוריאוגרפיה ובימוי: ברטה ימפולסקי
מוסיקה: פ.א. צ'ייקובסקי

תאורה: זהר שפירא
תפאורה ותלבושות: לידיה פינקוס־גני

KLM הרקדנים טסים באדיבות

כפר־שמריהו: הופעה בלעדית – בית הבנים כפר שמריהו. יום ראשון 1.1.89 בשעה 9.00 בערב. כרטיסים להשיג: 08-583501

תל־אביב: בהיכל התרבות. יום שלישי 3.1.89 בשעה 8.30 בערב. יום חמישי 5.1.89 בשעה 5.00 אחה"צ. מוצ"ש 7.1.89 בשעה 8.30 בערב.

כרטיסים להשיג: בקופות הראשיות ובכל יתר המשרדים. כרטיסים בחיוב דיינרס קלוב.

ירושלים: הופעה בלעדית – בנייני האומה. יום שלישי 10.1.89 בשעה 8.30 בערב. כרטיסים להשיג: "ביוטור" שמאי 8 טל: 240896, "קלעים" שמאי 16 טל: 221624

חיפה: הופעות בלעדיות – אודיטוריום חיפה. יום חמישי 12.1.89 בשעה 8.30 בערב. מוצ"ש 14.1.89 בשעה 8.30 בערב.

هكذا من الأصل

هكذا من الأصل

כספים דרך גשרי הירדן

המשטרה ערוכה לאכיפת חוק שיאסור העברת מטבע־חוץ לארגונים עוינים

היחידה הארצית לחקירות הונאה ומפלגי ההונאה במחוזות מטפלים גם בהברחות כספים

מאת ראובן שפירא
סופר "הארץ"

במשטרה מעריכים כי כאשר יתקבל חוק האוסר על העברות מטבע חוץ לארגונים עוינים בשטחים, יהיה צורך להגביר את הפעילות המודיעינית ולהרחיב את שיתוף הפעולה בין גורמי הביטחון השונים, כדי לגלות את נתיבי ההברחה.

להערכת המשטרה לא יהיה צורך בהיערכות משטרתית מיוחדת, שכן קיימות יחידות חקירה העוסקות באופן קבוע בהברחות ובהעברות בלתי־חוקיות של מטבע זר מהארץ לחו"ל ולהפך. יחידות אלה – היחידה הארצית לחקירות־הונאה ומפלגי ההונאה במחוזות – טיפלו בשנים האחרונות בפרשיות דומות גם בשטחים. מדובר במקרים מיוחדים, שעליהם הגיע למשטרה או לגורמי הביטחון מידע.

החוק המוצע יגדיר בדיוק מה מותר ומה אסור, ולדעת גורמים בכירים במשטרה יקל על החוקרים את איסוף הראיות וגיבושן במקרים שיגיעו לידיעתה.

במשטרה מדגישים כי במקרים רבים נתפסו והוחרמו בגשרי הירדן, וגם בשערי הכניסה השונים לארץ, לרבות בנמל התעופה בן־גוריון, סכומים גדולים של מטבע זר, שלא היו הסבר או הצדקה להחזקתם בידי אורחים או תיירים. בהקשר זה מציינים בעיה מסוימת, בייחוד בהעברת כספים דרך גשרי הירדן, מאחר שבשטחים, וביחוד בירושלים, פועלים חלפני־כספים מורשים עוד מזמן השלטון הירדני, ואלה מעבירים מדי יום כספים לירדן ומשם לארץ. קשה מאוד לעקוב אחרי תנועות הכספים האלה, ולהורא למי הם מיועדים ולהיכן הם מגיעים בסופו של דבר.

ירדן וישראל הגבילו את העברת הכספים לשטחים עקב ההתקוממות

במסמך של אש"ף נאמר שכדי להמשיך בהתקוממות יש להזרים לשטחים כ־600 מיליון ד'

מאת דן סגיר

חודשים מספר לאחר פרוץ האינתיפאדה, החליט במשרד הביטחון להקשות על הכנסתם לשטחים של כספים העלולים להיות מופנים למימון המשך ההתקוממות.

המינהל האזרחי הקטין את הסכום שמותר לתושב השטחים, העובר בגשרים להעביר ללא הסבר, מ־2000 ל־200 דינר. עד 500 דינר ניתן להעביר מדי יומית לאחר מתן הסברים, ומעל 500 הפרוצדורה מורכבת הרבה יותר.

במקביל לצעדים הישראליים, הגבילו הירדנים שימוש בבנקים שלהם להעברות כספים לשטחים. ההגבלות הירדניות והישראליות, יצרו קשיי בהעברת סכומים גדולים מדי חודש למימון פעילות פוליטית עוינת לישראל בצורה כל שהיא.

צרכי המימון של האינתיפאדה הם גדולים. במיסמך שפירסם אש"ף לא מכבר נאמר שכבדי להמשיך בהתקוממות בקצב הנוכחי, צריך הארגון להזרים לשטחים כ־600 מיליון דולר בשנה. בברורים השונים וכן בהצהרות אש"ף בחוץ מדובר חים פיצויים וסיוע למשפחות נפגעי ההתקוממות, למשפחות העצורים ולאלו שביתם נהרס. בפועל, לרוב ההבטחות האלו אין כיסוי ממשי, ואין לפעילים בשטחים יכולת כספית וארגונית לשלם פיצויים, או להגיש סיוע רציני.

הוצאות אחרות הן סיוע לעיתונים ומימון פירסומים מחתרתיים, החזקת משרדים, תשלום משכורות לפעילים מרכזיים ועוד.

ההזרמה לא נפסקה

מגיות הערוצים הבנקאיים ובשרי הירדן, הכבידה על הכנסת כספים לשטחים, אולם לא עצרה אותם. המקור העיקרי עתה להכנסת הכספים הוא דרך ישראל, ובאמצעות מערכת הבנקאות האפורה (החלפנים) בשטחים. באמצעות ערביי ישראל וגורמים ישראליים המקבלים עמלה נאה, מועברים סכומי כסף – לא גדולים – למימון המאבק בישראל בשטחים. דרכים אחרות להברחת כספים לשטחים היא באמצעות העברות מבנקים בחו"ל לבנקים ישראליים, סיוע מאנשי עסקים בשטחים ושימוש בשוק השחור בישראל.

ד"ר מירון בנבנישתי מעריך שמדובר בסכום של כ־3 מיליון דולר בחודש (36 מיליון בשנה), סכום קטן למדי, אך משמש לצרכים חיוניים של הנהגת ההתקוממות ואש"ף. מלבד סכום זה, שמועבר במחתרת, יש לזכור שהקצבות רבות אחרות ממשיכות להגיע לשטחים. אלו כוללות כ־30 מיליון דולר לשנה שירדן ממשיכה להעביר (לאחר שקיצצה בכ־60% את הקצבותיה), אונר"א, עיר הסעדית, וגורמי־חוץ אחרים. חלק מכספים אלה מנוצל לידי התושבים באמצעות פעילים המזוהים עם אש"ף.

במשרד הביטחון טוענים, שאין אפשרות להעריך את סכומי הכסף שנכנסים לשטחים ונעשה בהם "שימוש עוין". בכל מקרה, מאחר ש"לכספי אין ריח וצבע", מודים במשרד הביטחון שאין אפשרות ממשית לעצור לגמרי כניסת כספים מישראל ומחו"ל לשטחים.

גם אם יהיה מידע (שקשה להשיגו) על גופים וולונטריים בשטחים שקיבלו כספים מחו"ל, קשה יהיה להוכיח שמקור הכסף הוא עוין ואת אי־החוקיות של אותו ארגון.

מערכת הברחות הכספים דרך ישראל ומהגשרים לשטחים, למימון האינתיפאדה, מוגבלת בסכומים שהיא יכולה להעביר, והיא אינה אמינה ועקבית. בכל מקרה, במערכת הביטחון רואים במערכה לעצירת כספים "שליליים" לשטחים, חוליה אחת מתוך שורה של אמצעים לדיכוי האינתיפאדה.

2 משפטנים בכירים תומכים בהצעת חוק לבלימת כספי אש"ף לשטחים

פרופ' ש.ז. פלר: החקיקה נועדה להחליש כל מיני גורמים עויינים שאין רוצים בהצלחתם

מאת גדעון אלון
סופר "הארץ"

פרופ' הנס קלינגהופר, מומחה למשפט קונסטיטוציוני, אמר כי הולכת היועץ המשפטי לממשלה, לגבש הצעת חוק אשר תחסום כל אפשרות חוקית להעביר כספים תכנים פיננסיים מאש"ף ומארגוני טרור אחרים לארץ היא יוזמה חיובית.

"חבל שעד היום לא היתה יוזמת חקיקה כזו, שמגמתה להרתיע ולמנוע כל ניסיון להבריח כספים מאש"ף למטרות טרוריסטיות". לדבריו, מבוסה הצעת החוק קשה לדעת אם יש כוונה להפעיל אותו רק בגבולות הקו הירוק, או גם בשטחים. "אם יוחלט להפעיל את החוק גם בשטחים, באמצעות צווים של המפקד הצבאי, יש להקפיד שהדבר ייעשה בלי לחרוג מכללי המסגרת של המשפט הבין־לאומי.

"לדוגמה", אמר קלינגהופר, "אם תהיה בחוק הוראה שתאסור על מוסד בנקאי בשטחים לקבל כספים, שקיים יסוד סביר להאמין כי מקורם בארגון טרור, עלולה להיות בכך התערבות ישירה במצב בשטחים, ואז עלולה להתעורר השאלה אם זה מתיישב עם כללי המשפט הבין־לאומי בשטחים".

פרופ' יורם דינשטיין, מומחה למשפט בין־לאומי אמר, כי אין שום פגם בחקיקת חוק כזה, אם הוא באמת נועד לסייע במאבק נגד ארגוני הטרור הפועלים באורח בלתי־חוקי למטרות טרור. עם זאת, הדגיש כי החוק עלול לעורר קשיים מבחינת החוק הבין־לאומי בתחום הפיקוח על הכספים שמקורם בארגונים שאינם מזוהים בבעלי זיקה לאש"ף, משום שלכספי אין ריח וקשה יהיה להוכיח כי הכספים או הנכסים מקורם בארגוני טרור.

פרופ' ש.ז. פלר, מומחה למשפט, אמר כי קשה לו להתייחס להיבטים המשפטיים של הצעת החוק, לפני שהוא קורא את תוכנה. עם זאת, הדגיש כי כוונת החקיקה הזו ברורה. היא נועדה להחליש באמצעות חקיקה כל מיני גורמים עויינים שאין רוצים בהצלחתם ורוצים להקשות עליהם בביצוע מזימתם ע"י תיקון הפקודה למניעת טרור.

הערכה בבנק ישראל: סכומים אפסיים

מאת איתן אבריאל
סופר "הארץ" לענייני כלכלה

גורמים בבנק ישראל העריכו כי הכספים שמעבירים ארגוני אש"ף לגורמים בישראל הם סכומים אפסיים. למרות שלבנק ישראל אין הערכה מדויקת לגבי הסכומים, טוענים בבנק כי המשך האינתיפאדה אינו מחייב העברת כסף, ולדעתם לא בטוח כלל אם אש"ף אכן מעביר כספים.

המקורות הביעו גם ספק אם אפשר בכלל לבצע את החוק, אם יועבר, כי על־פי ההצעה תעבור חובת ההוכחה אל החשודים וכל אזרח ישראלי המביא כספים מחו"ל יהפוך באופן מעשי לחשוד, שעליו להוכיח שמקור הכסף אינו מארגון טרור.

בן הוסיף בבנק המרכזי כי כדי לאסוף כספים אפשר לסחוט מסוחרים, ולכן אין צורך להביא את הכספים דווקא מחו"ל. לטענת גורמים כלכליים בירושלים, מהווה החוק "מכה" לדמוקרטיה הישראלית, והסיבה ליוזמתו היא פוליטית ולא כלכלית.

עד פרוץ האינתיפאדה התעלם הממשל ממימון התשתית הפוליטית בשטחים

ישראל איפשרה עד דצמבר '87 העברת כספים חופשית למדי לשטחים, בתקווה שירדן תשמור על השפעתה שם עד להשגתו של הסדר מדיני בינה לישראל

רקע

מאת דן סגיר

עד לתחילת האינתיפאדה בחודש דצמבר '87, לא הטרידו גורמי ביטחון בישראל מהזרמה קבועה של סכומי־כסף גדולים דרך ירדן וממקורות אחרים, לשטחים. חלק ניכר מהתקציבים למטרות ציבוריות, שהגיע לשטחים, שימש – בגלוי כמעט – אחד האמצעים שבידי אש"ף לרכישת עוצמה פוליטית בשטחים, בעיקר בעשור השני של שלטון ישראל.

התקציבים לעיריות ולמטרות ציבור אחרים בשטחים מגיעים מכמה מקורות עיקריים: תקציבי המינהל האזרחי, הקצבות ירדן (כ־80 מיליון דולר לשנה עד לאינתיפאדה), סיוע של אונר"א (75 מיליון דולר לשנה), וסיוע אחר מארצות ערב, ארה"ב וגורמי־חוץ אחרים.

הזרמות הכספים של ירדן, ובעיקר של אש"ף, לשטחים מוסדו בשנת 1979 באמצעות ועדה משותפת ירדנית־פלשתינית, שהוקמה בעקבות החלטות ועידת בגדד.

במסגרת הוועדה הועברו לשטחים כ־75 מיליון דולר בשנה, עד 1985. הכספים, שכונו "כספי הצומוד" (ההיצמדות לקרקע) הופנו למטרות ולאישים הקשורים מימסודית לירדן, אולם הם שימשו במידה רבה לבניית ארגונים ותשתית אנושית המזוהה עם אש"ף. לאחר ביטול הוועדה המשותפת, הכריזה ירדן על תוכנית חומש (1986־1990) לשטחים, שנפתחה בקול תרועה גדול ודובר על השקעה של 1.3 מיליארד דולר, אולם בפועל העבירה ירדן כ־13 מיליון דולר. רובם כספים שהיו מגיעים ממילא כתשלום משכורות והקצבות אחרות.

נכונותה של ישראל – עד לפרוץ האינתיפאדה – לאפשר העברת כספים בצורה חופשית למדי לשטחים, נבעה מהתקווה (שהתבדתה) שירדן תשמור על השפעה בשטחים, עד להשגת הסדר כל שהוא בין ישראל לבין ירדן. שיקולים אחרים היו כלכליים בעיקר: הכנסת מט"ח לשטחים משפר את מאזן התשלומים הישראלי. יתירה מזו, קיום מערכת חלפנות הכספים בשטחים מאפשרת לכלכלה באזורים אלה לפעול במידה רבה בניתוק מהמשק הישראלי, ואינה מכבידה על יתרות המט"ח של ישראל.

פיצויים על הריסת בתים

הכספים שהגיעו באמצעות הוועדה המשותפת ירדנית־פלשתינית, באישורה של ישראל בשנים שלפני האינתיפאדה, הופנו בחלקם לסקטורים שנחשבו פרו־ירדניים כמו הקלאות, תעשייה ומים. אולם רוב הכסף הופנה למימון ארגונים וולונטריים שרובם ככולם מזוהים עם אש"ף והשקפותיו הפוליטיות. כספים הופנו לפיצויים על הריסת בתים (7.5 מיליון דולר), "מילגות לאומיות" (7.5 מיליון דולר), חינוך (73 מיליון דולר), דיור (67 מיליון דולר), בשנים 79־83. תחת סעיפים אלה ואחרים חולקו הכספים (שחלקו "נעלם" בדרך מסיבות של שחיתות או שימוש של מקורבים), להגדלת העוצמה הפוליטית של עצמם, למטרות שונות כגון: סיבסוד עיתונים במזרח־ירושלים, ארגוני עובדים, ארגוני קהילה, סטודנטים, נשים, ארגוני דת, תנועות נוער, אגודות מקצועיות שונות (רופאים, עו"ד, בוגרי אוניברסיטאות) ואחרים.

החברים, ולרוב גם ההנהגה בארגונים אלה, מזוהים עם אש"ף וארגונים אחרים.

התשתית הארגונית של אש"ף בשטחים באמצעות ארגונים אלה, הסתייעה אמנם בסכומי כסף אלה, אולם הקמתה התאפשרה למרות שבפועל רוב הכסף נמסר לגורמים מימסדיים פרו־ירדניים. סיבסוד הגרעונות הכבדים של חברת החשמל המזרח־ירושלמית במטרה למנוע ממנה אבדן הזכיון לחברת החשמל הישראלית הוא דוגמה למיליוני דולרים שבפועל נמסרו למימסד פרו־ירדני, אך מטרתם היתה "לאומית" בעיקרה.

ההנהגים האמיתיים הם העובדים שרובם תומכי אש"ף. לאחר ביצוע עסקת ג'יבריל, קלטה החברה לשורותיה יותר מ־100 עובדים, מחבלים לשעבר ששוחררו בעסקה. העסקתם ושמירת הזכיון התאפשרה באמצעות הזרמת עשרות מיליונים לקופתה.

איש אש"ף אבו־עבאס לעיתון לבנוני: נמשיך במאבק עד שנשיג כל זכויותנו

פאריס (ע"מ). "המאבק המזוין יימשך עד שנשיג את זכויותינו", אמר אבו־עבאס מראשי אש"ף.

אבו־עבאס אמר זאת בראיון בעיתון הלבנוני "אליום אל־עבי", כאשר נשאל אם אש"ף יסכים להפסקת־אש בתמורה לוועידה בין־לאומית.

אבו־עבאס, ששמו המלא מוחמד עבאס זיידאן, הוא חבר הוועד הפועל של אש"ף וראש "חזית השחרור הפלשתינית", שהוא פלג פרו־עיראקי. הוא היה מעורב בחטיפת האנייה "אכילה לאורו".

באותו ראיון אמר עוד, כי "ההחלטה הפלשתינית באלג'יריה אינה מחייבת את הפסקת המאבק."

בתשובה לשאלה אמר אבו־עבאס: "בפעילותנו הפלשתינית קיימים צעדים לוחמים היוצאים ליפול חלל על אדמת המולדת. חזית הגבולות הערביים סגורים בפנינו, הם השתמשו באמצעים תחתיים (הכוונה לחטיפת "אכילה לאורו"). על ספינה זו היו כאלף איש. אילו היתה זו פעולת טרור, האם היתה מסתיימת כך? זכותם של הפלשתינים להגיע לאדמתם בכל האמצעים, ואפילו על ספינה."

אבו־עבאס אמר עוד: "כאשר יהיו לנו חוקים ומסגרויות, נוכל גם להקים ממשלה. משימתנו היא לבצע מדיניות אשר תיקבע ע"י ההנהגה הפלשתינית, כלומר הוועד הפועל והמועצה המרכזית. הוועד הפועל הוא אשר מקים את הממשלה.

"אני סבור, כי לאחר שתוקם המדינה יהפוך אש"ף לחזית לאומית והממשלה תקבל לידיה את תפקיד הוועד הפועל. בעבר עברה הבעיה הפלשתינית דרך האופציה הירדנית. כעת לירדן ריבונות משלה ולפלשתינים ריבונות משלהם. אני צופה ועידה בין־לאומית תוך שנתיים."

הצבעה באמצעות מחשב אתמול באגודת הסטודנטים של אוניברסיטת תל אביב — הצלום: יעמ"א

העבודה והשמאל ניצחו בבחירות הסטודנטים באוניברסיטת ת"א

מאת נורית אמיתי
סופרת "הארץ"

באגודת הסטודנטים באוניברסיטת תל אביב לא צפוי מהפך בעקבות תוצאות הבחירות לאגודה, שהתקיימו אתמול באוניברסיטת תל אביב.

תא מפלגת העבודה זכה אתמול ב־27 אורים מתוך 71; צוותא, שאנשיה מזוהים עם מפם ורצ, זכתה ב־18 מנדטים; סטודנטיון, המזוהה עם הליכוד, זכתה ב־14 מנדטים; קמפוס, קבוצה יהודית־ערבית קיבלה 8 מנדטים; העצמאים – 6 מנדטים. בבחירות אשתקד קיבלו אנשי העבודה מספר מנדטים זהה לזה של השנה. קמפוס וצוותא הגבירו את כוחם ב־3 מנדטים.

שיעור ההצבעה היה 26% (20% אשתקד). 4500 סטודנטים הצביעו באמצעות מחשב שקנן למרכז מידע שאורגן על ידי ד"ר ישראל בורוביץ חוברת סכם. הבחירות התנהלו באווירה שקטה.

להלן רשימת הנבחרים בחוגים השונים: מדעי המדינה ומדיניות ציבורית – אלונה וגנר, רחל הפטל, דני מיזרוביץ; סוציולוגיה ואנתרופולוגיה – עידה קווינר, איתן שמיר;

המזרח הקרוב אקדמאית – יורם אברהם; סטטיסטיקה – גרשון שז; כלכלה (א) – גיד חסר, דני בן שחר, אסנת פלה; כלכלה (ב, ג) עבודה, שמאות – מיקי אלקובי, רות יצחקי, יגאל דיקובסקי, צחי טל; ניהול כלכלה – צחי לוי; חשבונאות – אמיד חיאק, אריק משה; ניהול תואר שני – יהודה בן אסאייג, מרסלו לב, דניאל יופה, אורן באומן; עבודה סוציאלית – אלון אשה; מקרא, תלמוד, פילוסופיה יהודית – עלמה גניהה; לשון בלשנות – יהודית כהן; ספרות כללית וספרות ערבית – באור מסורה; פילוסופיה – ישראל שורק; גאוגרפיה – צבי גורן; פסיכולוגיה – יורם טורן, גיורא רובין; ספרות אנגלית – שי לוין; ספרות צרפתית – הצבעה חוזרת עקב שוויון בין הקולות; ספרות עברית – גלי ברמבוביץ; לימודים קלסיים וארכיאולוגיה – נמרוד גבע; ביאור כללי – ירון קידה, אייל ברק, דורלי וולובלסקי;

היסטוריה – יורי ליפסקי. היסטוריה של המזרח התיכון – עידו זינגר, אייל שיזור; היסטוריה של עם ישראל – דנית גל, רונית וינגרטן; קדם משפטים – רפאל אגבל; חינוך (תואר ראשון) – אמיר לבנבסקי, עידו ארנמן; חינוך (תואר שני שלישי) – עידית לייבה, בנימין שאלתיאל; קולנוע וטלוויזיה – יעל וייס; תיאטרון – איריס עגמי; אמנות – איילת תן; אקדמיה למוסיקה – איתן אלטמן; רפואה 10 (ו) אחר גיא, גיא סבג; רפואה (תואר ראשון ושני) – אורית בוסי; סיעוד – רות ריבניצקי, אורית כתן; פיסיותרפיה – סיגל הדרי; מתמטיקה – אפי מולכב, אורי לנגרן, עידו פרייוליך; כימיה פיזיקה – שאול ששון; מדעים מדויקים – אורי נפתלי; מדעי החיים – יפית כץ; הנדסה סבבאות: הנדסת מכונות ותעשיה – ארז בהט, צבי רוזנברג; הנדסת חשמל – גדעון שטרית, טל אביב; משפטים א' – רפי ארציה; משפטים ב'־ד' – אייל גרוס.

נוער הליכוד חגג בחתימה על "עונש מוות למחבלים"

מאת חיים הנוהודקר

עשרות בני נוער הגיעו אתמול לדיסקוטק "קסט" בתל־אביב כדי לחגוג את נצחונו של הליכוד בבחירות. המסיבה אורגנה ע"י הליכוד ל"נוער הליכוד". בכניסה קידמו את הבאים מודעות המבשרות על פעילותו של "נוער הליכוד" ונערכת התימה על עצומה בזכות עונש מוות למחבלים. פעילות אחרת של "נוער הליכוד" – 50% הנחה על הצגת הכרטיס "הגיבות סיום הרוטציה".

נוער הליכוד לא שר שירי ארץ ישראל אלא רוקד רקד לצלילי דיסקו. כשמסביב תמונה אמלולית הורקדים צבעוניים המאורים את רחבת הריקודים. לפני זמן לא רב נרצח כאן במועדון זה נער אחר, כאשר זה נקרא "קלפנע דף".

אף שר לא בא לנאום בפני הנוער.

פעיל הליכוד גיל שמנבה הגיע כשרות של משה ארנס. בימי נתניהו אמור להגיע. אך הריקות נוקשות והוא טרם הגיע.

הנוער נאלץ להסתפק ביו"ר נוער הליכוד אבי שמש.

שמש המנוגד כאן על ידי אחד הפעילים המבוגרים כ"אישיות יוצאת מן הכלל", מבשר בפני הנוער כי "בקרוב נמצאים הח"כים השרים של המחר".

אחד כך והלך בתהודות כשרונה צעירים, כאשר הפרס הוא זוג כרטיסים למסיבת סילווסטר במועדון "הקסט".

"תלמד אותנו ביאליק והם יהיו מבסוטים ממך"

אמרו תלמידי י"א בשפרעם למורה ג'לאל המארה, אחרי שנחקר במשטרה בחשד שניצל שיעור בספרות פלשתינאית ל"הסתה"

מאת גילי מגדלר
סופרת "הארץ"

הפתעה ציפתה לג'לאל המאורה (31), מורה לספרות ערבית, כאשר נכנס לפני ימים אחדים לכיתה י"א בתיכון הערבי בשפרעם. תלמידיו הציעו לו לעשות הסבה מקצועית.

"תפסיק ללמד ספרות ערבית ותלמד ספרות עברית", אמרו התלמידים. "אם תלמד ביאליק, או עגנון, הם יהיו מבסוטים ממך. אבל ספרות פלשתינאית – זה משגע אותם".

אתמול סיפר לי המאורה, כי החוקר טען באוזניו, שדיבר יותר מדי, כאשר לימד את סיפורו של הסופר הפלשתינאי תופיק פיאד, "המעיין". הסיפור כלול אמנם בתכנית הלימודים הרשמית, אבל לא היה צריך לספר לתלמידים, שפיאד נעצר על־ידי השלטונות בישראל בסוף שנות ה־60 והוגלה לחו"ל. המאורה מעיד כי החוקר קרא לכך הסתה.

גיבור הסיפור הוא רועה תמים שהקריב את חייו למען תושבי כפרו. המעיין שסיפק להם מים חרב, והוא חפר ושחרר את מקור המים שנסתם באבנים ובבוץ. זרם המים שפרץ בפתאומיות הטית אותו לקיקע הרגו.

"אמרתי לתלמידים שזו דוגמא לאהבת־מולדת. שהרועה היה מוכן למות, כדי שאחרים יחיו". המאורה הבהיר לתלמידים שאהבת המולדת היא רעיון מרכזי גם אצל רסול כנפאני, מגדולי הסופרים הפלשתינאים, שיצירותיו אסורות ללימוד בבית הספר (נהרג על־ידי צה"ל בביירות, ב־1972). "ההשוואה הזו, גם היא הסתה", אמר החוקר.

"יש לנו תלמידים מלשינים"

המורה השיב: "אני לא יכול לתת דוגמאות מסיפורים לא־ערביים שהם לא מכירים".

החוקר, לדברי המאורה, המשיך באמרו, "סיפרו לי שדיברת בהתרגשות ובהתלהבות". המאורה ענה "נכון. אני מזדהה עם הסופרים הפלשתינאים האלה, כמו שאתה מזדהה עם סופרים יהודים". אחר אמר החוקר: "אחמביבי, אנחנו לא טיפשים. יש לנו בביתות תלמידים שמעבירים לנו אינפורמציה על מה שהמורים מדברים. אתה מהמורים הטובים בבית הספר. אבל לצערי הרב, אתה מסית."

דרך ספרות אפשר ללמד הכל. התלמידים אצלכם שומעים בקול המורה. מה שהוא אומר קדוש בשבילם".

המאורה ממשיך: "אחר־כך הוא אמר, אתה מסית לא רק בשיעורי ספרות, אלא גם בדברים אחרים. אתה מעלה נושאים פוליטיים בשיעורי חינוך ואתה מרשה לתלמידים לדבר עליהם באופן חופשי. ביקשתי שיתן דוגמאות, והוא אמר: אתה יודע יותר טוב ממני. אמרתי, אני לא מדבר על נושאים פוליטיים בכיתות, למרות שהחוק לא אוסר זאת.

"הוא טען גם שהשתתפתי בהפגנות של התלמידים בתוך בית הספר, שהיו קשורות ביום האדמה או במה שקורה בשטחים, כמקום למנוע מהם להפגין. הכחשתי, והוא ענה: אבל אתה צוחק אתם ומבסוט מהם, כשהם עושים את זה. הוא אמר גם שידוע לו שאני משתתף בהפגנות של המפלגה הקומוניסטית ושל 'בני הכפר', מחוץ לבית הספר, ושלפני חמש שנים נעצרתי בגלל זה ונחקרתי במשך שלוש שעות במשטרה".

לדברי המאורה אמר החוקר שהתלמידים מכיתה י"א, הם שהלשינו עליו. הוא דחה את טענת המורה, לפיה ייתכן והמדובר בתלמידים ששיקרו, כדי לנקום בו על שנכשלו במבחנים. מורה דווקא בתלמידים טובים, אמר החוקר. ובכלל, "כל התלמידים אוהבים אותך". אלה שמסרו לנו מה שאמרת, עשו את זה כי זה תפקידם".

המאורה אומר שבסיום החקירה אמר לו החוקר: "אני מוהיר אותך שאם תמשיך בדרך הזאת, אני יכול לעצור אותך לשבועיים או יותר באשמת הסתה. אמרתי, אתה מאיים עלי והוא ענה: תקרא לזה איך שאתה רוצה".

"השב"כ מנהל את בתיה"ס"

את האמנה הפלשתינאית לא ילמד המאורה, שהוא גם רכז חינוך חברתי בבית הספר, למרות ששר החינוך התיר להורות אותה בבתי הספר הערביים. "אם אלמד אותה, יעצרו אותי באותו לילה. נכון אמר שמותר שיגיד. זה רק סיפורים". הוא קידה שאותה עבר מסבירה לדבריו, מדוע רוב המורים הערבים הם פוחדים ומדוע התלמידים יודעים שאת בתי הספר שלהם מנהל השב"כ.

פרשת חקירתו של המאורה מסופלת עתה על־ידי יחידת המעקב לחינוך הערבי ועל־ידי ארגון המורים העל־יסודיים. המורים בתיכון בשפרעם שלחו מברק למנכ"ל משרד החינוך, בו גינו את חקירת עמיתם במשטרה. הם תבעו לקבל פירוט של גבולות המותר והאסור בהוראת יצירות פלשתינאיות. עד אתמול טרם התקבלה תשובת המנכ"ל בבית הספר.

ג'לאל המאורה
הצלום: עליזה סוביאן

300 אוטובוסים מישראל הגיעו לקבר אבו־חצירא

בהגיגות היום ישתתפו עד 25 אלף

מאת יורם המזרחי, שליח "הארץ" במצרים

קהיר (מיוחד ל"הארץ"). אלפי "שוחרי אבוחצירא" מישראל, ממצפון אפריקה וממקומות אחרים, הגיעו ביומיים האחרונים לעיר דמנהור שבמצרים, לא רחוק מאלכסנדריה.

אלפי הבאים השתתפו בהילולה, בתפילות ובתחינות ליד קברו של הרב אבו־חצירא בדמנהור.

הרב אבו־חצירא נקלע למצרים, לאחר שספינה שבה הפליג ממצפון אפריקה נטרפה בים ובתקופה ששהה באיזור אלכסנדריה נפטר ממחלה.

בין השאר הגיעו מישראל כ־300 אוטובוסים המעבר הגבול ברפיח אירעו שיבושים ונוסעים רגילים הגיעו אתמול לקהיר באיחור של יותר מ־12 שעות. מכמותם של המאמינים מורגשת בכל איזור אלכסנדריה.

ממשלת מצרים, הדואגת לקברו של הרב אבו־חצירא ז"ל, עסקה בעיקוד ובהכשרת איזור הקבר והציבה כוחות משטרה לשמירה על הסדר וכן לאבטחה. דוברים מצריים אמרו "יתכן שבהגיגות היום ישתתפו כ־25 אלף בני־אדם".

בארה"ב מבקשים תקציבים מהסוכנות לטיפול בנושרים

(עש"ת). לאור הנשירה ההולכת וגוברת מקרב היוצאים מבריה"מ והגעתם לארה"ב, נוצרו בעיות תקציביות הארגוניות, המטפלות את הקהילות היהודיות בארה"ב לקליטתן – נמסר בהודעת דוברי הסוכנות היהודית.

קהילות אלה, באמצעות המגבית, החלו ללחוץ לאחרונה להעברת תקציבים נוספים, וזאת – על חשבון תקציבי הסוכנות היהודית. המדובר בסכום של כ־40 מיליון דולר.

ארגונים רבים כמו הג'וינט, היאס באיאנה וכו' עוסקים היום באלפי מהגרים יהודיים, החל מהתנות מעבר באירופה, הסטתם לארה"ב וקליטתם בקהילות ברחבי ארה"ב.

השנה יצאו את בריה"מ בין 20 ל־25 אלף מהגרים כאשר בשנת 1989 מספר זה צפוי לעלות לבין 30 עד 40 אלף.

בראשית ינואר יתקיים דיון נוקב בנושא זה בהשתתפות נציגי המגביות, הקהילות היהודיות וראשי הסוכנות היהודית.

ביה"ח בצפת: איננו מתנים ניתוחים ובדיקות בתרומות

(ע). בבית החולים בצפת דוחים את טענותיו של מנכ"ל קופת חולים כללית, כאילו בית החולים מתנה ניתוחים ובדיקות בממן תרומות.

מנכ"ל קופת חולים הכללית נחום פסה הזהיר אתמול, כי קופת החולים תפסיק להפנות את מבוטחיה לבית החולים בצפת אם יימשך נוהג זה.

לטענת קופת חולים, חולים הזקוקים לניתוחו במכון הדוש שהוקם בבית החולים בצפת, נאלצים להרים תרומה מכובדת כתנאי לביצוע הניתוח.

בבית החולים בצפת אומרים, כי מכון הצינתור הראשון מסוגו בגליל, הוקם בתרומת יהדות אנגליה ומוכיח את עצמו ברמה המקצועית. ועד היום צנתורו בו בהצלחה רבה יותר מ־40 חולים כשמשך ההמתנה הוא שבועות בלבד.

15 פצועים בתאונות בדרום בשל מזג האוויר

מאת איתן רבין

בתשע תאונות דרכים שהיו ביומיים האחרונים בכרוב לכיש בדרום הארץ נפצעו 15 בני אדם, מהם שבעה באורח קשה. הסיבות לתאונות: ראות לקויה והחלקה.

במשטרת התנועה במרחב לכיש נמסר כי הגורם העיקרי לתאונות הוא מזג האוויר.

מזג האוויר והקשה השורר בדרום גרם לשיטפונות בנחל עין גדי, בנחל צאלים ובכביש הערבה.

דובר מרחב הנגב מפקד שלום ברזנאי מסר אתמול כי בעת סופות הרי דייה סגור הכביש מסדום לעין גדי ורחובות לנוח עמד לכל כלי הרכב. בכביש זה, מסוכנת מאוד הנסיעה בזהירות, היא חלקה. וכו עם בתנועה לא סגע. תנועת תבת שמוקנו למקום גדושת.

כתוצאה מנגשמים שירדו אתמול בדרום נפלו קטעי השבילים בנתיבים ...עשרות בתים הוצפו.

חברת החשמל לישראל בע"מ

הודעה על תוצאות ההנפקה

על פי תשקיף החברה מיום 21.12.1988 הוצעה לציבור סדרת אגרות חוב (סדרה 16) בערך נקוב כולל של 329,520,000 שקל חדש. במכרז הראשון שנערך ביום 26.12.1988 הוצעו אגרות חוב בערך נקוב כולל של 110,000,000 ש"ח לפחות, כאשר סכום זה ניתן להגדלה כמפורט בתשקיף.

במכרז שנערך ביום 26.12.1988 התקבלו 819 בקשות לרכישת אגרות חוב בערך נקוב כולל של 290,080,100 ש"ח.

"מחיר ההנפקה" שנקבע במכרז זה הינו 91.5% ובהתאם לכך הוקצו אג"ח בערך נקוב כולל של 139,262,000 ש"ח. במחיר זה ובמחירים גבוהים יותר נתקבלו 440 בקשות.

440 המזמינים שהגישו בקשות במחיר ההנפקה או במחיר הגבוה ממנו קיבלו את מלוא הזמנתם.

הזמנות במחיר הנמוך ממחיר ההנפקה לא נענו.

במכרז השני, ביום 28.12.88 יוצעו למכירה אג"ח בסך של 110,000,000 ש"ח ע.נ. לפחות כאשר סכום זה עשוי לגדול עד סך של 190,258,000 ש"ח ע.נ. בהתאם למחירים שיוצעו, כמפורט בתשקיף.

החברה מודה לציבור המשקיעים על היענותו הנרחבת להצעה.

התכניות למרינה בהרצליה כוללות חריגות ניכרות מהתוכנית שבמכרז

אלי לנדאו: נעשתה טעות במדידה ● מינהל מקרקעי ישראל מתנגד לאשר; שר החקלאות יחליט

מאת אריה לביא
סופר "הארץ" לענייני כלכלה

יזמי המרינה בהרצליה הגישו תו־כניות הכוללות חריגות ניכרות ממה שסוכם בתנאי המכרז הראשוני, כאשר זכו בפרויקט. כך נודע לסופר "הארץ".

היזמים, בראשותם של מוטי זיסר ואיש העסקים הדרום־אפריקאי נסי קידש, מבקשים זכויות בנייה נוספות בגלל הצורך לייבש שטחי ים נוספים, מעבר לשטחים שהוסכם עליהם. היקפו של הפרויקט, הראשון מסוגו בארץ, מוערך ביותר מ־100 מיליון דולר.

על־פי תנאי המכרז, היזמים היו אמורים לייבש שטח של כ־133 דונם בחוף הרצליה לצורך הקמת המרינה, בתמורה הם יהיו רשאים לבנות בשי־עור של עד 100% מהשטח שייבשו ליבשה. כלומר, היזמים היו צפויים לקבל זכויות בנייה בהיקף של כ־130 אלף מ"ר.

מהתוכניות שהגישו היזמים התב־רר שהם צריכים לייבש שטח גדול מזה שתכננו תחילה. הם מסבירים זאת בכך שבשטח שבין קו החוף לבין קו שוברי הגלים מבוצעת תוספת שטח מים ושובר גלים של כ־70 דונם מעבר למה שהיה ידוע. היזמים מבקשים לייבש עוד 22 דונם משטח זה, בטענה שהדבר נחוץ כדי להגיע ל"פרופור־ציות נכונות" בין השטח שייבשו לבין המים.

כיוון שעל־פי ההסכם יקבלו היז־מים זכויות בנייה בשיעור השטח שייבשו, המשמעות היא תוספת שטח עם זכויות בנייה.

ראש עיריית הרצליה אלי לנדאו דוחה את תביעת היזמים אך הביע נכונות ללכת לקראתם. אך מינהל מקרקעי ישראל הביע התנגדות נחרצת לתוכנית.

בישיבה שנערכה ביום ראשון טענו היזמים כי מדובר ב"תוספת לא משמעותית" של 4.9% מהתוכנית תמורת תוספת השטחים המיובשים. המינהל מתנגד לתוכניות בטענה כי הן מהוות "סטייה ניכרת מהתוכנית".

יהושע פורר, נציגו של נסי קידש בישראל, סירב להגיב.

לנדאו אמר ל"הארץ" שהחריגה נובעת מטעות במדידה לארגונה וכי הוא סבור שיש לבדוק את העלויות והתוס־פות של היזמים לצד שווי הזכויות הנוספות שהם דורשים. העניין יועבר כנראה להכרעתו של שר החקלאות אברהם כץ עוז.

2 תושבי ג'בליה למאסר עולם ול־15 שנה על רצח יוסף בן־גל

הסניגור: 13 שנות מאסר הוטלו על צעיר בן 17 שדקר למוות שחקן כדורגל, אך השופטים הדגישו כי החומרה ברצח בן־גל גדולה פי כמה

(ע). בית המשפט המחוזי בתל אביב גזר אתמול מאסר עולם על תוסאם אבו־אלגריאן (20) ו־15 שנות מאסר על מרואן אבו־אלגריאן (18), ממחנה ג'בליה בעזה, שהורשעו ברצח יוסף בן־גל באמצעות כבל של קומ־קום חשמלי, שנכרך סביב גרונו.

הפרקליטות טענה כי בן־גל הגיע בשעות הערב המאוחרות של ה־13.1.88 לדירה מושכרת ברחוב בר־ריצ'בסקי בתל אביב, שבה התגוררו הנאשמים, כדי לקחת את מרואן אבו־אלגריאן למשחק קלפים, כפי שקבעו ביניהם מראש.

מספר שעות קודם לכן תכננו הנ־אשמים, יחד עם אחיהם אוסמה ומוחמד, לרצוח את בן־גל. הארבעה המתינו לבואו, וכאשר התיישב על כיסא בסלון הדירה, הם התנפלו עליו. תוסאם אבו־אלגריאן החזיק בידיו של בן־גל בעוד הנאשם השני סותם את פיו. אחיו של מרואן החזיק את בן־גל ברגליו כדי למנוע את התנגדותו, ובאותה עת כרך אחיו של תוסאם, אוסאמה, כבל של קומקום חשמלי סביב גרונו של בן־גל והידק אותו עד לרגע שבו נפח בן־גל את נשמתו.

הנאשמים, נטען בכתב האישום, הכניסו את גופתו של בן־גל לתיק גדול שהביא מרואן, הורידו אותו למכוניתו, והכניסו אותו למושב האחורי של המכונית. הם השליכו את הגופה לצד הכביש המהיר ירוש־לים–תל אביב.

השופטים הדגישו בגזר הדין את האכזריות הרבה ברצח, וציינו כי תוסאם אבו־אלגריאן היה בוגר בעת ביצוע העבירה ולכן עליהם להטיל עליו מאסר עולם. באשר לנאשם השני, מרואן, ציינו השופטים כי בעת ביצוע העבירה היה קטין, וחלקו בביצוע העבירה היה שולי והוא לא השתתף באופן פעיל בביצועה, אלא נגרר אחרי שותפיו הבוגרים.

סניגורו של נאשם זה הציג בפני השופטים גזר דין שהוטל על צעיר בן 17 שהתפרץ למגרש כדורגל ודקר למוות את אחד השחקנים ועל כך נידון ל־13 שנות מאסר. השופטים הד־גישו כי החומרה ברצח בן־גל גדולה פי כמה, ולכן אין להסתפק בפחות מ־15 שנות מאסר.

מרפאה לייעוץ רפואי (בשעות אחה"צ) תיפתח בבי"ח איכילוב

המטרה: להקל העומס בחדרי המיון ולהביא הכנסה נוספת לרופאים ● הביקור יעלה כ־60 ש'

מאת עדנה אריהור
סופרת "הארץ"

במרכז הרפואי "איכילוב" תיפתח בשבוע הבא מרפאה חדשה לייעוץ רפואי, שתפעל בשעות אחר הצהרים. מנהל המרכז הרפואי, פרופ' דן מיכאלי, אמר ל"הארץ", כי מטרת הקמתה של המרפאה באה לענות על חוסר שביעות רצון בקרב הציבור משעות אחר הצהרים בקופות החולים, הקלה על העומס בחדרי המיון שבבתי החולים "איכילוב" ו"רוקח", ומתן הכנסה נוספת לרופאים העובדים בבתי חולי המוסד.

המרפאה תאויש בשלב ראשון, על ידי רופאים פנימיים וילדים מבתי החולים "איכילוב" ו"רוקח". היא תהיה פתוחה בימים א־ה בין השעות 16.00 ל־22.00.

מחיר הביקור יהיה כ־60 שקלים. אם יידרשו בדיקות רפואה, המחיר שיידרש הפונה לשלם יהיה בהתאם למחירון הממשלתי. על פי הניסיון שיצבר יוחלט על הרחבת הייעוץ המ־קצועי במרפאה.

יצוין כי עד לפני שנה הגיע [illegible] פרופ' מיכאלי, [illegible] לבית חולים [illegible] משותפת בשעות אחר הצהרים הלילה, אולם הבעיה נד־חתה. מסיבה זו החליטה הנהלת בתי החולים בתל־אביב להפעיל ביוזמתה את המרפאה.

במסגרת שהושג בין קופת חולים הכללית להנהלת בתי החולים העיר־וניים נקבעו הסדרי התשלום שיאפשרו להחיש בימים הקרובים טיפול אמבולטורי ואשפוזי למבוטחי קופת חולים הכללית שמתגוררים מחוץ לתל־אביב, בבתי החולים העירוניים. כזכור לפני למעלה מחודש הפסיק מתן שר־ותים אלו בבתי החולים העירוניים לחברי הקופה שמתגוררים מחוץ לעיר, בשל הסדרי התשלומים שנפגעו בשנים האחרונות, והחובות שגרמו הפסד כספי לבתי החולים.

עתה, לאחר שנמצא פיתרון להסדרי התשלומים יחודש קבלת מבוטחי קופ"ח שמתגוררים מחוץ לתל־אביב שיופנו עם טופס 17.

נדחה מינוי מנכ"ל לרשות שדות התעופה

מאת זוהר בלומנקרנץ
סופר "הארץ" לענייני תעופה

מינויו של מנכ"ל חדש לרשות שדות התעופה יידחה כנראה למוע־דה, כדי לאפשר למנכ"ל משרד התח־בורה, ברוך לוי, המועמד לתפקיד, לעבוד עם השר החדש, משה קצב ולהודיעו בכניסה לתפקיד, וכדי להכשיר מחליף לתפקיד המנכ"ל.

הבעה הערכה מוסכמת, כי המדו־בר בדחייה של חודש ימים לפחות.

אתמול התקיימה ברשות שדות התעופה ישיבת הנהלה. כמנכ"ל בפועל מכהן היום יו"ר מועצת המנה־לים, אריה גרוסברד.

עליה בתיירות באזור ים המלח

(ע). עליה קלה בהיקף התיירות באזור ים־המלח נרשמה השנה, למ־רות הפגיעה הכללית בתיירות שמיוחסת לאירועים בשטחים.

מימצאים שהוצגו באחרונה במוע־צה האזורית תמר מצביעים, שחלה ירידה דווקא בתיירות הפנים, כשנו־פשים ישראלים צמצמו את הזמנות הנופש באזור, בעוד שהזמנות של שאורחים מחו"ל גדלו במעט.

המועצה האזורית תמר ריכזה את נתוני נפח התיירות באזור ים־המלח לחודשים ינואר־ספטמבר השנה ומהם עלה, שהפגיעה הקשה ביותר בענף התיירות בישראל, המיוחסת להפרות הסדר בשטחים בעיקר, פגעה רק מעט באזור ים המלח.

בתקופה זו קטן מספר הלינות בבתי־המלון באזור ב־4% בלבד, ביחס לתקופה המקבילה אשתקד.

חשוד בשיחוד שוטר שרשם לו דו"ח על עישון במקום ציבורי

מאת זהר איזנברג
סופר "הארץ"

תושב העיר עכו (27), שעישן סיג־ריה בבית־משפט השלום בעיר, נעצר אתמול כחשוד בנתינת שוחד לשוטר. השוטר, שהגיע לבית־המשפט, ביקש מהאיש להימנע מעישון על־פי החוק החדש למניעת עישון במקומות ציבו־ריים. משסירב, רשם לו השוטר דו"ח.

המעשן, שביקש לבטל את הדו"ח, הכניס לכיסו של השוטר חפיסת סיג־ריות מרלבורו – ונעצר כחשוד בנ־תינת שוחד.

קבלן מואשם בסחיטה מלקוחה

(ע). רחמים גילי (49), בעל חברת הבנייה "גילשיא השקעות הבניה" מואשם בבית המשפט המחוזי בתל־אביב בסחיטה באיומים מלקוחה שר־כשה אצלו דירה והגישה נגדו תביעת נזיקין.

נציג הפרקליטות, עו"ד אברהם מכטר, טען כי לילי ליברמן ובעלה רכשו לפני כשנתיים דירה מהנאשם. הם הגישו תביעה כספית נגד גילי, בהקשר לעסקה שהתבצעה עמו.

לפני הדיון, נטען בכתב־האישום, פגש הנאשם בגב' ליברמן וניסה לש־כנעה להתפשר עמו. כאשר סירבה, איים עליה כי יכפיש את שמה בבית־המשפט.

התובע מציין, כי גילי הפחיד את המתלוננת בנוגע לעדות שעמדה למסור בהליך שיפוטי.

הנאשם כפר באשמה והסניגור טען כי המדובר בסכסוך אזרחי רגיל וכי הקבלן נפגע מעלילה זדונית.

המשך המשפט נדחה למועד אחר.

סוחרי ירושלים מבקשים מפת להפסיק האפליה נגדם

מאת זוהר בלומנקרנץ, סופר "הארץ" לענייני תיירות

אירגון סוחרי ירושלים התלונן אתמול אצל שר התיירות גדעון פת על קיפוח נגרם מצד שרי התיירות בעבר, כולל אברהם שריר. בפנייה שהעביר אתמול מזכ"ל הארגון אברהם בירנבאום נאמר, כי בתי־המלון הופלו לטובה, על חשבונם.

"המלונאים הקימו אימפריות על חשבון משלם המסים, וכיום הופכים חלק מבתי המלון לבתי־אבות, מבני־משרדים וכדומה. השרים שקדמו לך היו בפועל שרי המלונאים ולא שרי תיירות", נאמר בפנייה.

גם בימים אלה, אומרים אנשי האירגון, "נהנים בתי המלון מהטבות המפליגות של החוק לעידוד השקעות הון. בתי־המסחר, בתי הקפה והמ־סעדות המאוגדים בארגון המיועדים לתיירים, נאמר בפנייה, אחראים ל־40% מהכנסות המדינה במט"ח מתיירות, אך לא נהנים מהטבות כלשהן.

בפ"ת נחשפה חבורת נערים שחטפה תיקים מקשישות

(ע). כנופיית נערים שהטילה את מוראה על קשישות העיר פתח־תקוה, נחשפה בסוף השבוע.

שמונה נערים בני 13־16, כולם "בני טובים", נעצרו ע"י צוות חקירה מיוחד ולדברי המשטרה הם הודו עד כה בעשרות מקרים של חטיפת תיקים מקשישות ובעשרות התפרצויות לבתי עסק בפתח־תקוה. כל הנ־ערים עצורים בפקודת שופט נוער ויועמדו לדין תוך תקופת מעצרם.

ראש צוות החקירה, פקד נסים עמרני, אמר לעיתונאים כי הנערים הטילו מורך בפתח תקוה ולתחנת המשטרה הגיעו מדי יום פניות רבות מצד קשישות שחששו לצאת מהבית. באחד המקרים התנפלו הנע־רים על בעל דוכן מפעל הפיס שהוא עצמו פרופסור לקרימינולוגיה וסיכל את נסיונם לאחר שנאבק עימם וחבט באחד מהם.

עת"א מוסיפה 19 מ' ש' לתקציבה; 5 מ' לפיתוח

מאת חיים הנדוורקר, סופר "הארץ" בתל־אביב

הנהלת עיריית תל־אביב החליטה אתמול בישיבתה להוסיף 19 מי־ליון ש"ח לתקציב העירוני.

סופר "הארץ" מציין כי תוספת זו נעשית כאשר העירייה שקועה במשבר כספי. משרדי הפנים והאוצר אמרו לה להפסיק עבודות פיתוח ולא להתחיל בעבודות חדשות.

14 מיליון שקלים מהסכום שאושר מיועדים לכיסוי התחייבויות ו־5 מיליון לתוכניות פיתוח חדשות.

נמסר כי ההחלטה התקבלה על אף התנגדויות של כמה חברים.

כן הוחלט בישיבת ההנהלה לרכוש שתי מכוניות חדישות לרבנים הראשיים.

ראש עיריית ת"א נדרש להשיב: מי מפעיל תלמידים בת"א להתרמה לגופים מפלגתיים?

מאת חיים הנדוורקר, סופר "הארץ" בתל־אביב

חברת מועצת עיריית תל־אביב מרים מור (ליכוד) תובעת מראש עי־ריית תל־אביב לחשוף איזה גורמים ואישים פוליטיים עומדים מאחורי הפעלת תלמידים להתרמות בעבור גופים שונים בעלי נגישות מפלגתית.

בדו"ח ביקורת שחיבר מבקר עיריית תל־אביב, שמואל רובינצ'יק, צויין כי קיימת הגבלה במספר הפעמים בהן מותר להפעיל תלמידים לצורך התרמות. על־פי הדו"ח, גורמים פוליטיים הפעילו לחצים כדי לשתף את הילדים במספר רב יותר של מבצעי התרמות בעבור ארגונים שונים.

מור טוענת, כי בתשובתו בדו"ח הביקורת השנתי לא נתן להט תשו־בה מפורטת בנושא זה, ולא יעלה על הדעת שנושא כזה רגיש לא יתברר עד תומו.

ראש עיריית תל־אביב, שלמה להט, הבטיח כי נושא זה יתברר ביסודיות.

לוח אלומיניום גדול נפל ממגדל השקם בתל אביב

מאת חיים הנדוורקר, סופר "הארץ" בתל־אביב

לוח אלומיניום גדול נפל אתמול ממגדל השקם בתל־אביב על גגו של בית סמוך. לא היו נפגעים אולם נגרם נזק לרכוש.

עיריית תל־אביב שיגרה אתמול מהנדסים לבדוק את המתרחש במג־דל. השטח גודר והיתה פניה לבעלי המבנה לחזק את הלוחות האחרים שעומדים לנפול.

יצוין כי גם בעבר נפלו ממגדל השקם פלטות זכוכית והנס לא נגרם אסון.

היזמים החדשים שרכשו את מגדל השקם החליפו את פלטות הזכו־כית בפלטות אלומיניום והבטיחו בעבר כי מקרים מסוג זה לא יישנו.

שבע שנות פסילה לנהג שתוי שנפצע קשה בתאונה

מאת איתן רבין

בית משפט השלום לתעבורה בבאר שבע גזר אתמול עונש של שבע שנות פסילה על נהג שגרם תאונה ובדמו נמצא אלכוהול בשיעור גבוה. הנהג, דאן חיים, נפצע קשה בהתנגש מכוניתו בעץ. לפני השמעת גזר הדין ביקש להקל בעונשו, שכן נענש בידי שמים, והוא נדהם לשמוע גזר הדין.

"לאור מצבו הכלכלי של הנאשם והעובדה שנפצע, אינני מטיל עליו קנס כספי אך אני מוצא לפסול את רשיון הנהיגה שלו לתקופה של 7 שנים. אני מודע לחומרת העונש, ממש כפי שאני מודע שזה העונש הראוי לו בכדי להגן על הציבור", קבע השופט יוסף אליעז.

עבריין תנועה נעצר לאחר שמסוק משטרתי עקב אחריו

(ע). יומיים לאחר שנתפס רוכב אופנוע על־ידי מסוק משטרתי שזיהה אותו בכביש החוף כשהוא נוסע בכך שעבר עבירות תנועה, הגישה משטרת התנועה המחוזית בתל־אביב כתב־אישום נגדו בבית־משפט השלום בפתח־תקוה.

התובעת, עו"ד עתליה רשקין, מציינת בכתב־האישום, כי סמי רונן (20) מבית־יצחק שליד נתניה, נסע ביום חמישי בכביש החוף והמסוק המשטרתי ראה אותו עוקף שלא כחוק בכמות [illegible] בכביש הש־רון–פתח־תקוה.

המסוק עקב אחר הנאשם ומצא אותו עוקף משמאל לקו הפרדה רצוף, עקיפה מסוכנת. ביזמה הודיעה לשוטרים שעל הקרקע לעצור את הנאשם, אך בצומת כפר המכביה לא ציית הנאשם לאיתות המשטרתי.

הוא המשיך בנסיעה, כאשר המסוק מעליו. באזור התחנה המרכזית בפתח־תקוה, כשקרבו שוטרים לנאשם, ניסה שוב להימלט, אך נתפס.

הצעיר נעצר והתיק הוגש נגדו כתב־אישום באמצעות יחידת התנו־עה המחוזית בתל־אביב, הפועלת בכבישי אזור המרכז ומהווה את הגר־עין להקמתה של יחידת תנועה ארצית.

שלמה בנימין ו־3 ילדיו שנספו בתאונה – למנוחות

(ע). בכנס שותפי הכאב הובאו אתמול למנוחות הרוגי תאונת הדר־כים ליד עדי – שלמה בנימין בן 38 ושלושת ילדיו, אילן בן 7, דנית בת 9 וארם בן 11.

הם נטמנו בבית הקברות העתיק של המושבה, בו קבורים סבו וסבתו של שלמה ז"ל.

מאות מתושבי המושבה השתתפו בהלויה שהיא אחת המועצבות שראתה המושבה במאה שנות קיומה, כפי שהתבטא ראש המועצה צבי רסקין.

האם, לאורה, שהגיעה בטיסה מיוחדת מניו־יורק, נתמכה על ידי חב־רים וידידים, שרבים מהם הגיעו אף הם מניו־יורק, כדי להיות עמה בשעות הקשות.

האם לא החזיקה מעמד ולאחר שהובאו הגופות לחלקת הקבר התמוטטה. "לאן שלחתי אותם – כסף הכל לטייל ולבקר את הארץ שכה אהבתם, והנה עכשיו תשארו כאן לצמיתות האני אתכם", התייפחה האם בשפה האנגלית.

ראש המועצה סיפר כי לאחרונה רכש שלמה המנוח דירה בראש־פינה בכוונה לחזור למושבה בבוא הזמן.

שלושה נפצעו בפיצוץ מיכל גז בעקבות תיקון בדירה בכרכור

ניכוו הטכנאי, בעלת הדירה ובנה ונגרם נזק כבד לדירה

(ע). שלושה אנשים נפצעו אתמול בבוקר בהתפוצצות בלון גז בכרכור. הדבר אירע כאשר לבית משפחת דנסקר ברחוב הנעורים 13 הגיע בשעה 10 בבוקר הטכנאי גבריאל שוייצר (40) מחברת סופר־גז, כדי לבצע עבודות תיקון. שוייצר קרא מתוך הדירה החוצה, וכנראה פגע המקרה בבלון גז שניצב בחוץ. כתוצאה מכך, נגרם פיצוץ עז מתוך הדירה.

הטכנאי נפגע בפניו והועבר על־ידי ניידת טיפול נמרץ מתחנת מד"א בחדרה לבית־החולים הלל יפה. בעלת הבית, שמחה דנסקר (50) ובנה יהונתן (20) נפצעו קלות ושוחררו אף הם לבית־החולים.

מהלל יפה נמסר, שמצבו של שוייצר בינוני והוא סובל מכוויות, בעיקר בפניו, בדרגות שבין ראשונה לשלישית. רופאיו מסרו, שעדיין לא ידוע כמה זמן יצטרך להישאר בבית־החולים.

כתוצאה מפיצוץ בלון הגז, נגרם נזק כבד לדירה, בעיקר לסלון ולמטבח.

אחות קופת חולים בסניף ומכתף בתל אביב שוקלת אזרחית שביקרה במרפאה לרגל מבצע "תזונה נכונה" שמקיימת קופת החולים הכללית בימים אלה.
תצלום: יונתן טלינגר, "ישראל סאן"

בעקבות פנייתו של שמחה שנקר

מבקרת המדינה הורתה לוורבין לעכב מכרז למבקר רמת־השרון

מאת אריה לביא

מבקרת המדינה, מרים בן־פורת, בתוקף תפקידה כנציבת קבילות הצי־בור, הורתה לראש מועצת רמת־השרון משה ורבין לא למנות מבקר חדש לעירייה, ולעכב את הטיפול במכרז שאותו פרסמה המועצה למינוי מבקר, במקומו של רואה החשבון שמחה שנקר שפוטר.

שנקר, שהתפרסם במאבקו בראשי בנק לאומי, פוטר על־ידי ורבין לאחר שגילה, לדבריו, שורה של ליקויים בתפקוד המועצה.

בעקבות כך פנה שנקר בתלונה למשרד מבקר המדינה, ובה קבל על פיטוריו של ורבין.

השבוע התקבל במועצת רמת־השרון מכתב חתום בידי מרים בן־פורת ובו דרישה לעכב את המכרז האמור. מזכיר מועצת רמת־השרון, אלי לוין, סירב אתמול להגיב על המכתב, בין היתר מפאת השעה המאוחרת (9 בערב), שהיא לו שעת־מנוחה, לדבריו.

דובר העירייה אישר את קבלת המכתב, אך טען שהמכתב גיוס בעק־בות תלונות הדדיות של ראש המוע־צה ושל שנקר בפני משרד מבקר המ־דינה. הדובר אמר כי המועצה תנהג על־פי הדרישה של משרד מבקר המ־דינה ותעכב את המכרז למינוי מבקר חדש.

בילינסון עורך ניסוי לבדיקת הקשר שבין סידן ליתר לחץ דם

עד כה לא הצליחו מחקרים בעולם למצוא קשר בעל משמעות טיפולית

מאת עדנה אריהור
סופרת "הארץ"

המכון ליתר לחץ דם במרכז הרפואי "בילינסון" בפתח תקוה עורך מחקר להוכחתו של קשר אפשרי בין איבוד סידן ליתר לחץ דם.

מנהל המכון, פרופ' יוסף רוזנפלד, אמר כי ממחקרים שנעשו בשנים הא־חרונות עולה שהסובלים מיתר לחץ דם מפרישים יותר סידן בשתן, ללא קשר לטיפול תרופתי. אך, לדבריו, מחקרים לא הצליחו להוכיח את הקשר שבין סידן ליתר לחץ דם, מאחר והם נערכו ללא קבוצה מבוקרת.

פרופ' רוזנפלד הוסיף כי ב־20 השנים שחלפו הוכח כי באמצעות תרו־פות אפשר להוריד בהצלחה את שטפי הדם המצויים אצל הסובלים מיתר לחץ דם, אך לא את שכיחות אוטם שריר הלב. הוא אמר כי הטיפול התרופתי מהווה היום מעמסה סיפו־לית ומעמסה כספית, בשל עלותו הג־בוהה. מבחינה רפואית יש לטיפול התרופתי תופעות לוואי, והוא מעלה את אחוז השומנים בדם, דבר שגורם לאוטם שריר הלב.

בניסוי משתתפים 30 חולים, שחלקם מקבל תוספת סידן למנת המזון היומית והאחרים מקבלים דמי־סידן. במחקר, האמור להימשך שישה עד שמונה חודשים, יש כוונה להוכיח מדעית את הקשר שבין סידן ליתר לחץ דם ולהצביע מי מתאים לטיפול בתוספת סידן, כי תוספת סידן יכולה לגרום להיווצרותן של אבנים בכליות.

HMC
מרכז רפואי - הרצליה Herzliya Medical Center

הזקוק לצינתור אינו צריך להמתין

מרכז רפואי הרצליה הינו המרכז הרפואי הפרטי היחיד בו ציוד משוכלל המאפשר ביצוע כל סוגי הצינתורים:
★ צינתור לב
★ צינתור לב עם בלון (גרונציג)
★ צינתור עורקים (DSA)
במרכז רפואי הרצליה ביצעו עד כה כ־2000 פעולות צינתוריות. מתוכן למעלה מ־1500 צינתורי לב.
לקבלת מידע נוסף ולקביעת תור 052־528584־5

כובשים את דניש גם בקומה א'

מזנון פינתי
עץ מהגוני
במקום 899
רק 699 ש"ח

דגם צסטרפילד
עור אנגלי אמיתי
במקום 4295 רק 2495 ש"ח

עור אנגלי אמיתי
דגם דיפלומט
במקום 8950 4495 ש"ח

דגם אפולו
במקום 4395 רק 2995 ש"ח

לרגל התרחבותה של החנות הגדולה בישראל לרהוט אנגלי, והגעתו של משלוח נוסף של רהיטים אנו יוצאים ב־מבצע חסול ופנוי המלאי
דגמים אחרונים ובודדים בחצי המחיר

פתוח במוצ"ש 22.00 - 19.00

ביג בן BIG BEN
ריהוט אנגלי בע"מ English Furniture Ltd
ק. אריה פ"ת (מחסני דניש לשעבר) טל' 9244968
פתוח כל השבוע רצוף 19:00 – 9:00

עכשיו!
למען בריאותך
למען משפחתך
פנק את עצמך
בנופש רפואי
LifeStyle
בלייפסטייל – המרכז הישראלי למניעת גורמי סיכון ומחלות לב
נותרו מספר מקומות למחזורים המתחילים ב־1.1.89 וב־15.1.89
צלצל ללייפסטייל במלון שורש
02־341997, 02־341171

האוניברסיטה העברית בירושלים
התכנית ללימודים קנדיים
מיסודם של ממשלת קנדה
הרלף ורז הלברט, טורונטו
הפקולטה למשפטים
האגודה הישראלית ללימודים קנדיים
במסגרת כנס ישראלי־קנדי יהיה דיון ציבורי על הנושא:
הסתה נגד קבוצות מיעוט מערכת המשפט: ישראל, קנדה
ביום רביעי, כ' בטבת תשמ"ט (28.12.88) בשעה 17.30 באולם עיון ודיון ע"ש רייפלד הפקולטה למשפטים, האוניברסיטה העברית בירושלים הר־הצופים.
בדיון ישתתפו:
יו"ר: פרופ' סטיב גולדשטיין, דיקן הפקולטה למשפטים
פרופ' אירוין קוטלר, אוניברסיטת מקגיל, קנדה
פרופ' דוד קרצ'מר, הפקולטה למשפטים
הדיון יתקיים בשפה האנגלית
הציבור מוזמן

هكذا من الأصل

هكذا من الأصل

חיל הים חילץ 17 אנשי צוות של אניה שעלתה על שרטון ליד פלמחים

האניה "רוקי" – בבעלות חברה חיפאית והיא נושאת דגל הולנדי ● בחוף קריית ים נמצאו באפיסת כוחות שני דייגים מרפיח שיצאו בשבת בבוקר לדיג וסירתם נסחפה בים הסוער

מאת נדירה בוהנא, זהר אייזנברג וסוכנויות עתי"ם

האניה "רוקי", בעלת כושר מעמס של 5000 טונות והנושאת דגל הולנדי עלתה על שרטון כ־250 מטרים בחוף פלמחים. האניה היא בבעלות חברת ההובלות פרידמן מחיפה וסוכנתה היא חברת דייגנוף.

בים סוער וברוח עזה חולצו כל 17 אנשי הצוות על ידי כוח של חיל הים שנענה לקריאת הנהלת נמל אשדוד. אל החוף הוזעקו גם אמבולנסים, אך איש לא נפגע.

האניה היתה ריקה ממטען. לדברי מקור בחוגי הספנות, ייתכן שהאניה עלתה על השרטון מפני שאנשי הצוות השתכרו לרגל חג המולד.

דייגים נסחפו

שני דייגים מרפיח, עבדאללה חאליל באגד (50) וסעיד עלי יונאס (19), שיצאו בשבת בבוקר לדיג וסירתם נסחפה בים הסוער, נמצאו אתמול בבוקר במצב של אפיסת כוחות בחוף קריית ים שבמפרץ חיפה.

"במשך יומיים לא אכלנו ולא עצמנו עין," סיפרו השניים אתמול. "כל רגע חשבנו שזה הסוף שלנו. התפללנו לאללה שיציל אותנו. מול שידוד בשם והיה לנו מה לשתות".

השניים הפליגו בסירה קטנה המצוידת במנוע עזר. הדלק אזל להם והם לא הצליחו לחזור לחוף עד שנסחפו אליו. תושבי קריית ים גילו את השניים בשבע בבוקר. הם נאספו על ידי שוטרים מתחנת זבולון שנתנו להם ארוחה חמה.

בני משפחות הדייגים שכבר היו באבל, התבשרו אתמול על מציאתם.

קצין בתחנת זבולון אמר אתמול "זה היה נס של ממש. הסירה היא קטנה. ואין בה ציוד הצלה, איני יודע איך עשו דרך של 160 ק"מ בים כל כך סוער ובסופה כזאת".

סיימור רייך נבחר יו"ר ועידת הנשיאים

(עתי"מ). סיימור רייך, משפטן ונשיא בינלאומי של מיסדר בני ברית, נבחר כיו"ר ועידת הנשיאים של הארגונים היהודיים האמריקאיים הגדולים.

רייך, 55, מגריים נק שבמדינת ניו יורק, יחזיק את כהונתו בת השנה ב־1 בינואר. הוא נבחר במקום מוריס אייברם, שנבחר לתפקיד ביולי אשתקד. אייברם הסכים לכהן חצי שנה נוספת, כאשר נתגלה מבוי סתום בועדת המינוי של ועידת הנשיאים, בקרב שלושה מועמדים לתפקיד.

שני המועמדים האחרים היו רות פופקין, בעבר נשיאת "הדסה", ויוסף שטרנשטיין, נשיא הקק"ל.

ועידת הנשיאים, בה חברים 46 ראשי ארגונים יהודיים, נוסדה ב־1955 כדי ליצור ארגון־גג של הארגונים היהודיים ולדבר בקול אחד בעניין יחסי ארה"ב־ישראל.

ועידת הנשיאים לא דנה בנושא "מיהו יהודי", מכיוון שיש חילוקי דעות חריפים על נושא זה בין הארגונים האורתודוכסיים והלא־אורתודוכסיים החברים בה.

רייך הוא שותף בכיר בחברת עורכי הדין הניו יורקית דרייאר אנד טאוב. נבחר באוגוסט 1986 כנשיא בני ברית. הוא פעל רבות למען יהדות בריה"מ.

הוארך מעצרם של שני צעירים מחיפה החשודים בהקמת מחסום

השופט: מטרתם היא להביא את האינתיפאדה לאיזור חיפה

מאת זהר אייזנברג סופר "הארץ"

אתמול הוארך בית משפט השלום את מעצרם של שני תלמידי תיכון החשודים בהקמת מחסום אבנים, הבערת צמיגים ותליית דגלי אש"ף בחיפה. השופט חנוך שילוני קבע כי "יש לראות בחומרה פרשה זו שמטרתה להביא את האינתיפאדה לאיזור חיפה".

בשבוע שעבר עצרו צוותי הביטחון ומשטרת חיפה ארבעה צעירים אחרים החשודים בתמיכה בארגון טרור, כתכנון הביצוע פגיעה בנתיבי תעבורה ובציור סיסמאות נאצה נגד המדינה ובתליית דגלי אש"ף, כולם חברי בנקי"ס (ברית הנוער הקומוניסטי) הקשורה לרק"ח.

במשטרת חיפה רואים בחומרה רבה את העלייה במספר העבירות המבוצעות על־ידי תושבים ערביים על רקע לאומני.

בשבוע שעבר עצרה המשטרה לחקירה ארבעה סטודנטים ערביים הלומדים בטכניון ובאוניברסיטה לאחר שערכו מסיבה לאומנית. דירתם שבהדר הכרמל כוסתה בסיסמאות נאצה, מפת פלשתין ודגלי אש"ף.

בסוף השבוע שעבר טען בבית המשפט דייבי עיסא (19) החשוד בהתארגנות לביצוע הפרות סדר, כי החוקרים התעללו בו. "שמו לי שק על הראש האזיקים לחצים על הידיים השאירו בהמתנה יום שלם. החוקר איים שיחשמל אותי אם לא אודה". דברים דומים השמיע גם חברו באותו תא.

2 פרסומאים מתל אביב מואשמים שסייעו לזייף דולרים ולהפיצם

ע"פ האשמה הפיצו 5,000 שטרות, בהם 3,000 בשטרות של 100 דולר

(ע). מרסל גבן (35), בעל משרד "פרסום גבן" ברחוב אלנבי בתל אביב, ועובד המשרד, אודי אנקרי (25), הואשמו אתמול בבית המשפט המחוזי בתל אביב בסיוע לקשר להפיץ בארץ שטרות מזויפים של דולרים בהיקף של כ־4 מיליון דולר.

על־פי כתב האישום, עד ליום מעצרם הפיצו הנאשמים אלפי שטרות מזויפים בהיקף של כ־600 אלף דולרים, שאותם העבירו לאברהם שבושוילי (42) ודוד חבלשוילי (41), המשתייכים, לדברי התביעה, לרשת בין־לאומית לזיוף ולהפצה.

בכתב האישום נטען כי שבושוילי הביא למשרדו של גבן דוגמאות של שטרי דולרים מזויפים ותשלילים של דולרים לצורך הכנת הזיוף. שבושוילי שילם עבור רכישת הציוד לצורך הזיוף לאורך כל התקופה, מינואר עד לנובמבר.

גבן ואנקרי מואשמים כי סיפקו לשבושוילי את הדולרים שזייפו במשרד, והלה, בסיוע חברו חבלשוילי, הפיצו אותם ברחבי הארץ. לטענת התביעה, הספיקו השניים להפיץ כ־5,000 שטרות מזויפים, בהם כ־3,000 שטרות בני 100 דולר.

בתחילת נובמבר נעצרו שבושוילי וחבלשוילי. בחיפוש על גופם נתפסו שטרות מזויפים בני 100 דולר, מאותו הסוג שהופץ, טענה התביעה.

לטענת התביעה, "זיוף דולרים והפצתם על־ידי עבריינים עלול לפגוע בקשרי החוץ של המדינה ובכלכלתה". המשטרה טרם תפסה את התשלילים והבלופות לזיוף.

כנס חירום של העובדים באופקים למניעת אבטלה

קריאה להפסיק את תשלום המסים כמחאה

(ע). נציגים של ועדי עובדים בעיירה אופקים והאיזור קיימו אתמול אסיפת חרום וקראו לממשלה למנוע את המשך ההידרדרות במצב התעסוקה בנגב. הכינוס נערך במועצת פועלי אופקים בעקבות ידיעות שלפיהן עומד האוצר לערוך פיחות בשער השקל תוך עיקור תוספת היוקר.

מזכיר מועצת פועלי אופקים סעדיה אלום, זימן את כנס החירום ואמר: "משרדי הממשלה אטומים ועיוורים למתרחש בנגב בכלל ובאופקים במיוחד. נראה שסבלנותנו לא מספיקה ולכן עלינו להפסיק את תשלום המיסים לרשויות המקומיות ולממשלה".

נציגי ועדי העובדים קראו לשר האוצר לא לפגוע בשכר ובתשלום תוספת היוקר. רפי קיקס, יו"ר ועד עובדי מפעל "אומץ" באופקים אמר: "העובדים תרמו בעבר את חלקם לכל תוכנית כלכלית והגיע הזמן, שהאוצר ידרוש מהעובדים הנושאים בנטל, כשיש מיגזרים אחרים שעוד לא נתנו את חלקם למאמץ באותה רמה".

גשמי הברכה שיפרו

(סוף מעמוד 1)

הכנרת עולה מדי יום כ־2 עד 3 ס"מ. שלגים ירדו בצפון הגולן, בפיסגת הר מירון ובהר תבור.

מנחם הורוביץ, סופר "הארץ" בצפון מוסר: מזג אוויר סוער פקד אתמול את צפון הארץ. סופות שלגים השתוללו באזור החרמון ובצפון רמת הגולן. שלג ירד גם בצפת, בהרי נפתלי ובהרי נצרת. כל היום ירדו גשמים עזים מלווים בברד בגליל העליון. בצפת הגיעה מהירות הרוח ל־130 קמ"ש. עצים רבים נשברו ובאזור שורר מדי פעם ערפל כבד.

אלי אלמו, סופר "הארץ", מוסר: כמות המשקעים שירדה עד אתמול כבר עולה בכ־10% על הממוצע הרב־שנתי של הגשמים לכל חודש דצמבר, למעט הנגב והערבה.

דובר מקורות מסר אמש, כי שני המאגרים הגדולים לקליטת מי שטפונות בערבה – מאגר עשת ומאגר נקרות – קלטו כבר כל אחד כ־1.5 מיליון מ"ק והזרימות אליהם נמשכות. המים ממאגרים אלה מוחדרים אל התהום בערבה.

אתמול היו שטפונות במדבר יהודה.

בבאר־שבע, שעד לפני ימים מספר לא נרשמו בה גשמים, כבר ירדו כ־70% מהממוצע הרב־שנתי לעונה זו.

חברת מקורות הגבירה את הפעולות להזרמת גשם מלאכותי בצפון הארץ ובדרום, באמצעות מטוסים ומנורים.

הגשמים הנכבדים הם גשמי ברכה. מנבאי הבצורת נתבדו. "יש לזכור כי הגשמים העיקריים בארץ יורדים בחודשים דצמבר־מרס", אמר דובר מקורות.

מאות צרכנים סבלו מהפסקת חשמל בלילה

מאות צרכנים בכל הארץ נשארו אמש ללא אספקת חשמל. חברת החשמל הפעילה צוותי חירום רבים, אך לא הצליחה – ביום הקשה ביותר שפקד בעורף זה את מערכת הובלת וחלוקת החשמל – להחזיר את אספקת החשמל לכל הצרכנים.

מערכת ייצור החשמל נוצלה אמש עד קצה גבול כושר הייצור הזמין. מה שאיפשר לחברת החשמל לספק את כל הביקוש היתה העובדה, שקווי מתח רבים בכל הארץ היו מנותקים, בעקבות הסופה הקשה שהשתוללה כל היום.

אדריכל תובע את עיריית יבנה על אי תשלום שכרו

(ע). בבית־דין שימור אדריכל מתל אביב תובע מעיריית יבנה 280 אלף שקלים כפיצוי על הפסקת עבודת תכנון שהזמינה אצלו העירייה לבניית מרכז תרבות.

בכתב התביעה שהוגש אתמול לבית המשפט המחוזי בתל אביב טוען האדריכל, כי נחתם בתיווכים שנים בנושא קבלת שכרו בגין העבודה שהשקיע בפרוייקט. בסופו של דבר ולאחר לחצים מצידו, הודיעו ראש העירייה דאז, מאיר שטרית, כי הוחלט על הפסקת הפרוייקט.

האדריכל טוען, כי כל דרישותיו לקבל מהעירייה את שכרו בשל עבודת התכנון שבוצעה על ידו, לא זכו לתשובה עניינית.

עיריית יבנה טרם הגישה כתב הגנה.

אסיר עולם הצטרף לשביתת הרעב של המתנחלים

מאת נדב שרגאי

אל שובתי הרעב מקרב המתנחלים, המוחים על "מצב הביטחון ביהודה, שומרון ועזה" הצטרף לפני כשבוע שאול ניר, מחברי ארגון המחתרת היהודית, שהורשע על רצח במכללה האיסלאמית בחברון לפני חמש שנים.

ראשי יש"ע השובתים רעב זה היום ה־13 אמרו לשרים וחברי כנסת שביקרום באוהלים, כי אינם מקבלים את דעת הרמטכ"ל, שלפיה לא ניתן לחסל באופן מוחלט את האינתיפאדה ולמנוע באופן מוחלט פעולות התנכלות ליהודים.

בני־ברק משקיעה כמיליון ש"ח בפיתוח רשת התיעול

חברת "מרדיט" תבצע העבודות ללא תשלום ותזוכה בחיובי אגרות הבנייה בעתיד

מאת א. קין, סופר "הארץ"

עיריית בני־ברק משקיעה בימים אלה כמיליון ש"ח בפיתוח רשת התיעול העירונית, בעיקר באזורים שבהם הציפו מי הגשמים בתים ובמקומות שבהם גרמו פקקי תנועה עקב השיטפונות.

כ־600 אלף ש"ח מתקציב זה מושקעים ברחוב הקישון שבצפון העיר, שם מצוי אזור התעשייה, שבו נסתמו עורקי התנועה וגרמו לפקקי תנועה חמורים.

עבודות פיתוח התיעול בוששו עד כה בשל מחסור בתקציב. הדבר התאפשר עתה לאחר שראש העירייה משה אירנשטיין סיכם עם חברת "מרדיט" כי היא תבצע את העבודה על חשבונה ותזוכה באגרות הבנייה שתשלם לעירייה.

סכום נוסף, כ־200 אלף ש"ח, יושקע בשיתוף עם פרויקט שיקום השכונות.

שלוש מקהלות־אורחות – בשבוע הליטורגיקה '88

(ע). אייב כהן, מנהל התזמורת הסימפונית ירושלים של רשות השידור והמנצח לורנס פוסטר, מנהלה ויועצה של התזמורת, מסרו אתמול במסיבת עיתונאים בירושלים, פרטים על "שבוע הליטורגיקה" – 1988 ומגמות שיפור איכות התוכניות המוסיקליות של התזמורת.

בשבוע הליטורגיקה – 88', שיימשך מה־29.12.88 ועד ה־7.1.89, תארח התזמורת הסימפונית ירושלים שלוש מקהלות ובהן 140 זמרים, מאוניברסיטאות אוקלהומה, דרום־קרוליינה וקליפורניה.

המקהלות תופענה בשלושה קונצרטים, כאשר הראשון הוא קונצרט מיצירות הדר בניצוחו של לורנס פוסטר, השני מיצירות בך, בניצוחו של סרג'ו קומיסונה והשלישי לביצוע היצירה "המפסיון לפי לוקאס", מאת כריסטופר פנדרצקי בניצוחו בהופעת אורח בישראל.

המנצח פוסטר: קיים בארץ פוטנציאל ניכר לשיפור התזמורת ולהגדלתה.

הקצין עישן עם חייליו חשיש ונידון למאסר

(ע). קצין בשירות קבע, סגן תגי זמיר, הורשע באחרונה בבית־דין צבאי מיוחד במחוז מטכ"ל בשימוש בסם מסוכן בחברת פיקודיו, ונידון לשמונה חודשי מאסר, מתוכם חודשיים בפועל, ולהורדה לדרגת טוראי.

בפסק־הדין נקבע, שבתקופת שירותו של זמיר כמפקד קורס השתלמויות בבסיס הדרכה צבאי, עישן חשיש בביתו בחולון וכן בחברת פיקודיו, רב"ט תמיר קרמנר וחייל נוסף, בתוך הזירה.

בית־הדין ציין, שהנאשם גרר את חייליו לעישון סמים, "מתוך חוקי שלילי של מפקדים", וקבע שמדובר ב"כישלון פיקודי נחרץ", אם כי הכיר בנסיבות אישיות, שדחפו את הנאשם לביצוע העבירה.

רב"ט תמיר קרמנר נידון ל־6 חודשי מאסר, מתוכם 50 יום בפועל, ולהורדה לדרגת טוראי.

נהג שפתח פתאום דלת נאשם בגרימת מוות ברשלנות

(ע). לבית משפט השלום לתעבורה בתל אביב הוגש אתמול כתב אישום יוצא דופן, המייחס לנהג שפתח את דלת מכוניתו ללא נקיטת אמצעי זהירות, אשמה של גרימת מוות ברשלנות.

בכתב האישום נטען כי סמוך לחצות ה־28.3.88 עצר הנאשם, סהיה שטיין (56) את מכוניתו בצד ימין של הדרך לפני צומת הרחובות ביאליק והאחים ברמת־גן. מיד לאחר שעצר את הרכב פתח הנאשם את דלת שמאל של הרכב בפתאומיות ומבלי שנקט באמצעי הזהירות הדרושים. ברגע פתיחת הדלת עבר במקום נהג פורד קורטינה שהופתע על ידי פתיחת הדלת הפתאומית ופגע בדלת הרכב.

כתוצאה מהפגיעה בדלת הרכב, הוסט הפורד לנתיב הנגדי והתנגש בטנדר שעליו רכבו יוסא שחור, ורעייתו הלה. הטנדר התהפך, והאישה נחבלה קשות ונפטרה לאחר מכן בבית החולים. בעלה, נחבל ונזקק לטיפול רפואי.

התביעה מייחסת לנאשם את גרימת מותה של האישה בכך שפתח את דלת הרכב בלא שהיפנה לפני כן את ראשו לאחור על מנת לוודא כי אין רכב בצמוד אליו.

הוארך מעצר החשוד בהחזקת מצבור נשק למטרות שוד

(ע). בית־משפט השלום בתל־אביב הורה אתמול להאריך ב־14 ימים נוספים את מעצרו של אריה זיתון (24) מלוד, החשוד בהחזקת מצבור נשק גדול שהוסתר מתחת לביתו, ואשר נועד למטרות שוד של מוביל תכשיטים בפתח־תקוה.

באיכות המשטרה טען בבית־המשפט, כי נתגלו רובה "גלילון", אקדחים, 16, 4 אקדחים, 2 רימוני רסס צה"ליים, גרבים, כיסויי פנים, וכפפות. לטענת החוקר, הנשק נועד לביצוע שוד מזוין.

באיכות המשטרה צוין עוד, כי זיתון הוא בעל עבר פלילי עשיר והורשע בעבר בעבירות של נשיאת נשק והחזקת נשק.

החשוד הכחיש את העבירות המיוחסות לו. סניגורו טען, כי הנשק נתגלה מתחת לבית מגורים הסמוך לדירת מרשו, וזו אינה הפעם הראשונה שבאותו מקום נתגלה נשק גנוב. הסניגור ציין עוד, כי המדובר באזור בו מתגוררים עבריינים רבים והכיר שהם הקשורים למצבור הנשק שנתגלה.

השופט ראובן זיו ציין בהחלטתו, כי עיין במידע הסודי שהציגה המשטרה ומלמד שקיים צורך בהמשך החזקת החשוד במעצר לצרכי חקירה.

רשות ניירות ערך

בתאריך 1 בינואר 1989 תעבור רשות ניירות ערך למשרדיה החדשים בירושלים.

הכתובת החדשה הינה:

רחוב כנפי נשרים 22, מרכז שמגר, גבעת שאול, ירושלים 95464

מספרי הטלפון והפקסימיליה החדשים הם:

– לשכת יושב הראש ומזכירות הרשות	02-533161	(4 קווים)
– יועץ משפטי	02-533165	(4 קווים)
– מחלקת תאגידים, תשקיפים ודיווח	02-536187	(4 קווים)
– פיקוח על השוק המשני ועל קרנות הנאמנות	02-536137	(4 קווים)
– פקסימיליה	02-382360	
– פקסימיליה להעברת דיווחים מידיים בלבד	02-382362	

לרגל ההעברה יהיו משרדי הרשות סגורים לקהל בימים ד' עד ו' (28 בדצמבר עד 30 בדצמבר 1988). במקרים דחופים ניתן לפנות טלפונית למספרים: 02-245288, 02-231107, 02-221405

משרד הבריאות

ישיבה של הוועדה "לרפואה אלטרנטיבית" בראשותו של השופט מנחם אלון

תתקיים במכון ואן ליר, רחוב ז'בוטינסקי 43
ביום א', כ"ד בטבת, תשמ"ט, 1.1.89

הישיבה פתוחה לציבור

פרופ' פ. ע. ורדי
הוועדה לרפואה אלטרנטיבית

אבלים על מותו של חברנו

ראובן כנען ז"ל

ומשתתפים באבל המשפחה

חיים עינב, יעקב דפני, מנחם דקל, אילן דוד, דן הלנברג, דוד גרטי
זאב ולינגר, דבורה לוי, אלי לוי, שולה מולר, עוזיאל פורת (פפו), שלום רוט

קדיש שרותי קבורה
טיפול בכל סידורי הלוויה
03-653030
שרות לילה: 413080

לשכת הספנות הישראלית

מתאבלת על מותו של

אברהם אמיתי ז"ל

שנים רבות חבר פעיל בועד הלשכה

ומביעה תנחומים למשפחה

קבלת מודעות אבל
03-735588/9
גם במוצאי־שבת עד חצות

למשפחת אמיתי
ולבית בורכרד ספנות

משתתפים בצערכם הכבד
על מותו של

אברהם אמיתי

סי.איי.אס סוכנויות ספנות בע"מ
וכרמל ספנות בע"מ

לנילי והילדים

על מות ידיד

עמי שלף ז"ל

מכבי תל־אביב
מחלקת הכדורסל

דחפון
שרות מודעות טלפוני של הארץ
לבעלי כרטיס אשראי
03-611001

ראש הממשלה, השר והחרון, הנהלת משרד החוץ ועובדיו
משתתפים בצערו של

זוהר רז

על פטירת **אמו** ז"ל

בצער רב אנו מודיעים על פטירת אמנו וסבתנו האהובה

לוצי מנדל

לבית שטרן

ההלוויה תצא היום, יום שלישי, י"ט בטבת תשמ"ט (27.12.88) בשעה 2.00 אחה"צ מבית ההלוויות העירוני רחוב דפנה 5 תל־אביב, ותתקיים בבית העלמין בקרית שאול בשעה 2.30 אחה"צ

המשפחה האבלה: מרים רוזן וב"ב
רפאל מידן וב"ב
הנכדים, הנינים
וכל בני המשפחה

למשפחת מילשטיין
ולבית מכבי רמת־גן

על מותו של חברנו

אהרון ז"ל

אבלה
מכבי תל־אביב
מחלקת הכדורסל

לעמנואל גרופר, ליאורה ובני דנקנר,
אהרון ולילי סלאוצ'ר ולכל המשפחה.

אתכם ביגונכם במותה ללא עת של יקירתכם

שושנה (סוזי) **גרופר** ז"ל
בת ר' קלמן

דוד ג'ביאו
ז'נט ואברהם דנקנר
זהבה ויצחק דנקנר
לאה דנקנר
אביבה ודוד דנקנר
רוז ושמואל דנקנר
וב"ב

במלאת שנה לפטירת יקירנו

עו"ד **אליהו גיצלטר** ז"ל

נעלה לקברו להתייחד עם זכרו ביום ד' 28.12.88
בשעה 13.00 בבית העלמין בנחלת יצחק

המשפחה

ביום השנה לפטירתה של יקירתי

אביבה נג'ר ז"ל

יתקיים טקס אזכרה

ביום שישי, כ"ב בטבת תשמ"ט (30.12.88) בשעה 10.30 בבית העלמין בהר המנוחות (גוש ת"א חלקה א'), ירושלים.
לאחר מכן, בשעה 11.30 בבית אור אביבה, קהילה טיפולית לגמילה מסמים בבית שמש, נעלה את זכרה ופעולותיה הברוכות כמייסדת והנשיאה של
International Anti Drug Abuse Inc. (IADAF) NY

עמיאל אמיל נג'ר

מודעפון
לשרותך 24 שעות ביממה
03-383838
לבעלי כרטיסי אשראי בלבד

במלאת שלושים לפטירת יקירנו

נחמיה שני ז"ל

נערוך אזכרה וגילוי מצבה
ביום חמישי, כ"א בטבת תשמ"ט 29.12.88
בשעה 15.30 בכפר סמיר בחיפה
נפגשים ליד השער הראשי
אנו מודים לכל מנחמינו

המשפחה

לאורה לימור

אתך באבלך

על מות **אמך**

מחבריך ביחידה האקדמית
של האוניברסיטה הפתוחה בירושלים

נזכור באהבה את

יצחק גילת גוגו שלנו

נפקוד את קברו ביום שישי כ"ב טבת תשמ"ט
30.12.88 שעה 12.00

רותי תמיד
שרון
יואב
והמשפחה

אל דסתור: לוב מייצרת 5,000 ק"ג גז־עצבים ליום וגז־חרדל

מסתייעת בציוד ובטכנאים מארצות שונות לייצור הנשק הכימי

ביירות (ע"מ). מעריכים כי לוב מייצרת עתה יותר מ־5,000 ק"ג גז־עצבים ליום, וכן גז־חרדל. על כך מוסר העיתון "אל דסתור".

הציוד המשמש לייצור הגזים הוא אותו ציוד המשמש לייצור חומרי הדברה.

הציוד הבסיסי להקמת המפעלים נרכש ממספר חברות מסחריות בגר־מניה המערבית, איטליה וצרפת. בתוך כך נרכש ציוד טכנולוגי מתוחכם ממספר חברות יפאניות. הציוד הבסיסי הושלם על־ידי סיוע טכנאים ומומחים מאיראן, ואילו הביצוע המעשי של הפרויקט נעשה בסיוע טכנאים ממזרח־גרמניה.

סוריה מאשימה את ארה"ב בהכנת התקפה על לוב

דמשק (ע"ד וע"צ). "שוב פותחות ארה"ב וכמה מבעלות בריתה במסע ענק באמצעי התקשורת כדי להצדיק תוקפנות חדשה נגד לוב", נאמר בהו־דעה שפורסמה מטעם ממשלת סוריה.

בהודעה נאמר עוד כי בידי ארה"ב המאגר הגדול ביותר בעולם של נשק כימי.

"ארה"ב לא מתייחסת כלל לישר־אל, שבידיה סוגים שונים של כלי־נשק הרסניים, כולל כימיים, המגיעים אליה מוואשינגטון עצמה", טוענת דמשק.

כמו־כן לוב מועמר קדאפי טוען כי אין בידי ארצו מפעל לכלי נשק כימי. לדבריו, המפעל שבו מדובר מייצר תרופות.

דניאל הגן, סופר "הארץ" באירו־פה, מוסיף: מדינות מערב־אירופה פועלות בוואשינגטון כדי להניא את ארה"ב מפעולה צבאית נגד מפעלים לוביים.

דיפלומט אירופי אמר אמש בשי־חה טלפונית מבריסל, כי פעולה אמ־ריקאית עלולה ללכד את העולם הע־רבי מאחורי לוב ולפגוע בסיכויי המתינות שהופגנו באחרונה מצד אש"ף וגורמים אחרים.

מערב־גרמניה ומדינות אירופאיות אחרות בודקות את הידיעות שמפע־לים בארצותיהן סייעו ללוב בייצור נשק כימי. כל מדינות הקהילייה האירופאית טוענות כי אם היה סיוע כזה, הוא ניתן בניגוד לחוק ובלא ידיעת הממשלות.

האריסק איקליאן (מימין) מבכה בלנינאקן את מותה של בתה סושלנה (36), שנהרגה ברעידת האדמה שהחריבה את העיר. סמוך לקבורתה.
תצלום אי־פי

אוניברסיטת דיסלדורף תיקרא סוף סוף ע"ש היינריך היינה

בת"א נכשל ניסיון לקרוא לרחוב ע"ש המשורר המומר

סופר "הארץ" באירופה

בון (מיוחד ל"הארץ"). לאחר וי־כוחים של יותר מ־20 שנים, יוחב בשבועות הקרובים שמה של אוני־ברסיטת דיסלדורף במערב גרמניה לאוניברסיטת "היינריך היינה". [illegible] ההחלטה אתמול, שלא תפעל ללא ריתוי לאישור השינוי המוצע, של־ליו החליטו מוסדות האוניברסיטה. מבקרים גרמניים וזרים טענו במשך שנים, שהעדר הנכונות לשנות את שם האוניברסיטה משקף רגשות אנטישמיים מודח־קים והוסר נחת מכך, שמוסד מכובד להשכלה גבוהה יישא את שמו של משורר ממוצא יהודי.

היינריך היינה נולד ב־1797 בדיסלדורף והטבל לנצרות בגיל צעיר. [illegible] הגולים שם. היינה כתב כמה מן השירים האהובים ביותר על הגרמנים.

הנאצים החרימו את היינה, אך השתמשו באחדים משיריו שהפכו לחלק בלתי נפרד מן הפולקלור הגרמני ותוך ציון שהם נכתבו על ידי "מחבר לא ידוע".

בתל־אביב נכשלה לפני שנים אחדות התכנית, לקרוא רחוב על שם היינריך היינה, בשל התנגדות [illegible] יהודים לא מעטים מתייחסים אל היינה בהסתייגות, או אף בטינה, בשל היותו מומר.

הפרלמנט של סודאן דחה הצעת הסכם עם המורדים; המרד יימשך

אדיס אבבה (ע"ד וע"צ). המורדים הסודאניים הודיעו אתמול, כי מלחמת האזרחים בדרום המדינה, הנמשכת כבר חמש שנים – תימשך. ההודעה באה לאחר שבשבוע שעבר דחה הפר־למנט הסודאני הצעה להסכם שלום שגובשה בדיונים בין צבא השחרור העממי לבין מפלגת האיחוד הדמוק־רטית, חברת הקואליציה. במקום זאת, קיבל הפרלמנט שורת הצעות שלום שהכין ראש הממשלה צאדק אלמהדי.

"החלטת הפרלמנט מצערת מאוד מאוד ומשמעותה – המשך המלחמה בסודאן. אין לנו ברירה אלא להמשיך במלחמה", אמר נציג צבא השחרור העממי. עם זאת אמר, כי נציגי צבא השחרור יקיימו דיונים עם שני נציגי האיחוד הדמוקרטי באתיופיה. הצד־דים ידונו בהתפתחויות האחרונות בחרטום.

על פי ההצעה שנדחתה, תוכרז הפסקת אש, ויוקפאו חוקי האיסלאם. יבוטל מצב החירום, ויבוטלו החוזים הצבאיים שחתמה סודאן עם כמה מדינות זרות. אחת ממפלגות הקו־אליציה, החזית הלאומית האיסל־אמית, התנגדה להצעות בדבר הקפאת חוקי האיסלאם.

צבא השחרור מנהל מלחמה נגד צבא השלטון בדרום סודאן מאז 1983 על מנת לשים קץ להשתלטות המוסלמים על הנוצרים ועל השבטים הפאגאניים בדרום.

בטאונה הרשמי של בלגרד קורא לראש הממשלה מיקוליץ' להתפטר

בלגראד (ע"ר). העיתון "בורבה", הנחשב לשופר הרשמי של ממשלת יוגוסלוויה, האשים אתמול את ראש הממשלה בראנקו מיקוליץ', בהנהגת תוכנית כישלון וקרא לפיטוריו כדי למנוע המשך אי השקט התעשייתי.

"בורבה" כתב, כי יש לספר את מיקוליץ' על שלא ביצע רפורמות כלכליות נחוצות ועל שלא נקט בצ־עדים [illegible] מתיהם של מנהיגים מקומיים, שלפי עיתו, מנעו את ביצוע הרפורמות.

"יש להפיל את ממשלתו של מיקוליץ' בגלל שתי סיבות עיקריות אלה", כתב בורבה במאמר ראשי בעמוד הראשון, דבר שלא היה לו תקדים בעיתונות היוגוסלווית הקומוניסטית.

"הפרלמנט חייב להפעיל רפורמה כלכלית – ראשית כל, על ידי החלפת הממשלה הפדראלית", כתב העיתון.

כהונתו של מיקוליץ' החלה בחו־דש מאי 1986, כאשר המשק היוגוס־לבי לקה באינפלציה של 85%. אולם מאז באותה האינפלציה לשיעור שנתי של 228% ורמת החיים של האוכלו־סייה ירדה לשפל שלא היה כמוהו 20 שנים.

יוגוסלוויה גם זועזעה על הפגנות רחוב ושביתות ונוסף על כך נחשפה שערוריה פיננסית סביב החוב החיצון הגדול המגיע ל־21 מיליארד דולר.

מיקוליץ' הכין עיסקת חבילה כל־כלית על בסיס רפורמה להנהגת כל־כלת השוק ועבר להפעילה בינואר. אולם התחיקה שנדרשה לביצוע הרפורמה נחסמה על ידי 8 הרפובליקות והמחוזות המרכיבים את הפדרציה היוגוסלווית.

פרסום ראשון ביומון העם הסיני: מאו עצמו הודה בשגיאות שעשה

פקין (ע"ר). "יומון העם" פירסם אתמול, לרגל יום הולדתו ה־95 של מאו טסה טונג, הודאות של מאו בכשלונותיו.

בטאון המפלגה נתן עתה פומבי לשיחה שקיים מאו ב־1961 עם גיבור המלחמה הבריטי מרשל מונטגומרי, ששאל אותו מה היתה הבעיה הקשה ביותר שהתעוררה בקשר עם הקמת המדינה החדשה לאחר 1949. "היינו שרויים במלחמה במשך עשרות בשנים ולכן למפלגה לא היה כל ני־סיון שיאפשר לנו שיקום המשק", ענה מאו.

מאמר זה מהווה צעד נוסף וזהיר, הנעשה על ידי השלטונות, המבקשים להעריך מחדש את מותו של המנהיג, שאותו משיצים עד עצם היום הזה בסין, על אף ההתבוססות לחלק גדול מבעיותיו.

פסלים רבים של מאו סולקו ממקו־מות ציבוריים, אך דיוקנו עדיין מוצב מעל לכניסה לארמון הקיסרי של פקין. המאוזוליאום של מאו טסה טונג, שבו ביקרו 52 מיליון סינים וז־רים מאז שנפתח ב־1977, אירגן תערוכה של 200 ציורים לציון יום השנה להולדת המנהיג.

19 מתו במהומות שפרצו בעקבות רצח של פוליטיקאי בדרום הודו

ניו דלהי (ע"ר). כוחות צבא הוזעקו אמש לעיר ויג'יאוואדה שבדרום הודו, לאחר ש־19 בני אדם מתו במהומות שפרצו בעקבות רצח של פוליטיקאי מקומי.

כוחות משטרה כבר מפטרלים בחוצות העיר שבמחוז אנדראפראדש, כדי להשיב את הסדר על כנו, לאחר שהוכרז בה עוצר מעת לעת.

השוטרים קיבלו הוראה לפתוח באש לעבר אנשים ברחובות, ללא אזהרה מוקדמת.

המהומות פרצו לאחר שחבר הפר־למנט המחוזי, מוהאנארנגה ראו ושני ים מעוזריו נרצחו אתמול בבוקר ב־אמצעות גרזנים.

האלימות התפשטה לאחר מכן לי־שובים סמוכים, והמשטרה מסרה כי 150 אוטובוסים הועלו באש ומספר חנויות ובתי קולנוע הותקפו.

הפוליטיקאי, חבר "מפלגת הקונ־גרס 1", הותקף במכונית בקירבת ביתו, שם צם זה 4 ימים במחאה על "הטרדות מצד המשטרה".

מפלגתו, אם כי היא שולטת בהודו, נמצאת באופוזיציה בפרלמנט המחוזי של אנדראפראדש.

צבא איראן ריכז כוחותיו לתימרונים בגזרת המרכז

פאריס (ע"מ). העיתון "אלמחור" מוסר בהסתמך על מקורות אמריקאיים, כי איראן מרכזת בימים אלה כוחות רבים בגזרה המרכזית וכי היא מקיימת תמרונים מקיפים שם.

איראן גם הכשירה 170 מטוסי פנטום וכן מטוסי "אף־15" ו־"16" ור־כשה כמויות גדולות של חלפים באמצעות גרמניה המערבית. כמו כן היא משפצת עתה 100 מטוסים נוספים.

טהראן גם רכשה כמויות נשק עצומות מסין לרבות טילי קרקע־קרקע וטילי "סילקוורם" וחלקם אף הוצבו כבר באזורים הסמוכים לכניסה למיצרי הורמוז.

נמסר על סכסוכים בין הצבא לבין משמרות המהפכה, במקביל להתחזקות הצבא.

11 שחורים נהרגו בדרא"פ

יוהאנסבורג (ע"ר). 11 שחורים דרום־אפריקאים נהרגו במהומות ביום א', נאמר בהודעה שפורסמה אתמול על־ידי המשטרה.

בדיווחים על מהומות פוליטיות צוין, כי שבעה אנשים מצאו את מותם בקרבות הדקירות מסביב לפיטרמאריצבורג, בירת חבל נאטאל.

שני שחורים נהרגו בקקסטאד, עיירה בדרום חבל נאטאל.

בסיסקי, אחת מארבע ארצות המולדת שזכו באורח רשמי לעצמאות מהאוכלוסות על־ידי שחורים, נורו שתי נשים שחורות למוות בתקפה שכוונה כנראה נגד פרקליט שחור הלוחם לזכויות האזרח.

מעשי האלימות בחבל נאטאל מתנהלים על רקע סכסוך בין תומכי תנועת אינקאתה השמרנית לבין החזית הדמוקרטית המאוחדת. תנועת אינקאתה, ארגון של שבט זולו, מתנגדת לסנקציות הבינלאומיות נגד דרום־אפריקה.

נעצר בלוקרבי בוזז שפשפש בחפצי קורבנות המטוס

לוקרבי (ע"ר). גבר בן 28 נעצר על־ידי המשטרה, הבודקת ידיעות על ביזת חפציהם של קורבנות האסון האווירי של מטוס חברת "פאן אם" שנפל על העיר לוקרבי.

העיתון "סאן" הלונדוני פירסם ידיעה לפיה באו בוזזים למקום האסון בשעות הלילה, כשהם מחפשים אחר טבעות, תכשיטים וכספי מזומן.

עיתון זה ציטט עדותו של מבוגאי מקומי בן 17, גורדון לוקהארט, שאמר: "ראיתי בוזז המנסה להוריד טבעת מאצבע. אחרים בדקו את תיקיהם של ההרוגים, כדי לגלות דרכונים, כספי והמחאות תיירים".

ברוב המקרים לא מצליחים קרובי המשפחה לזהות את הקורבנות.

קאבול מסכימה שהסובייטים ידברו עם המלך האפגני

מאת סוכנויות הידיעות

ממשלת קאבול הפרו־סובייטית הביעה אתמול תמיכה בפגישה של נציג סובייטי עם מלך אפגניסטן הגולה ברומא.

היוזמה לפגישה היא של הסובייטים, המבקשים לערב את המלך במ־אמציהם להביא להקמת ממשלה ניטרלית, בהשתתפות נציגי המורדים, אחרי נסיגת כל הכוחות הסובייטיים מאפגניסטן.

דובר קאבול הבהיר כי "המלך יכול למלא תפקיד מועיל" בהסדרים הנדרשים בקאבול.

מזכיר המפלגה הפאשיסטית של מוסוליני מת בגיל 91

פירנצה (ע"ר). קרלוס סקורזה, המזכיר האחרון של המפלגה הפאשיס־טית האיטלקית מיסודו של מוסוליני, מת בגיל 91. כך מסרו אתמול אנשי משפחתו. הם אמרו כי הוא מת ביום שישי, אך החליטו שלא להו־דיע על כך עד לאחר ההלוויה.

הדיקטטור האיטלקי בניטו מוסוליני מינה את סקורזה למזכיר המפל־גה הפאשיסטית באפריל 43'. הממשלה הפאשיסטית באיטליה נפלה שלושה חודשים לאחר מכן ומוסוליני נעצר.

קריאה לשליט קובה לקיים משאל־עם על המשך שלטונו

מדריד (ע"ר). יותר מ־100 אינטלקטואלים ואמנים מערביים קראו אתמול לנשיא קובה פידל קסטרו לנהוג "כמו" בצ'ילה ולאפשר לקובאנים להחליט במשאל־עם אם הם רוצים שהוא יישאר בשלטון.

את העצומה לקסטרו הכינו גולים קובאנים, והיא תופיע כמודעה מפורסמת בעיתונים בכמה מדינות.

100 החותמים אומרים, כי קסטרו חייב להכריז על בחירות כלליות בקובה, אם הקובאנים יצביעו "לא" במשאל־עם, שיתקיים בפיקוח בינ־לאומי.

עוד אומרים הם, כי ממשלת קובה חייבת לשחרר אסירים פוליטים ולאפשר לגולים הקובאנים לשוב הביתה.

התפטר מנהל בנק טורקי בגלל קרע עם הממשלה

איסטנבול (ע"ר). מנהל הבנק השלישי בגודלו בטורקיה התפטר לאחר סכסוך עם הממשלה בקשר למעשה תרמית בהיקף של מיליוני דולרים – מסרו אתמול מקורות בבנקאיים.

סוכנות הידיעות הטורקית מסרה כי הממשלה קיבלה את התפטרותו של בולנט סמילר, המנהל הכללי של קונטבנק השייך למדינה.

"התפטרתי מאחר ואינני רוצה כי ראש הממשלה יסתבך בצרות במ־פלגתו, מפלגת המולדת. אני גם הבאתי בחשבון את האינטרסים של הבנק", אמר סמילר בראיון לסוכנות הידיעות הטורקית. "אני מודה לאללה שאני עוזב בצורה מכובדת ועם מצפון נקי", אמר סמילר, שהוא גם יועץ הראשי של ראש הממשלה טורגוט אוזאל.

מקורות בקונטבנק אמרו כי הסיבה העיקרית להתפטרותו של סמילר היא ידיעה לא מאושרת שהופיעה בעתון "הורייט" ב־12 לדצ־מבר, לפיה "שר בכיר בממשלה" קיים קשרים עם איש העסקים הטורקי כמאל הורזת, המואשם בהוצאתם במירמה של 80 מיליון דולר.

דגם של מרכבה אשורית נמצא במוסול, היא נינוה

בגדאד (ע"ר). צוות ארכיאולוגי איטלקי חשף דגם של מרכבה אשורית מלפני 2800 שנה בעיר מוסול בצפון עיראק.

המרכבה, באורך 130 ס"מ וברוחב 40 ס"מ, עשויה ברונזה והיא מתקופת המלך שלמנסר. היא נתגלתה ביחד עם פסלונים משנהב, כדי זכוכית ותרסיסה מצויר צבאי מברונזה וברזל.

מוסול היא השם המודרני של בירת אשור העתיקה, נינווה, 460 ק"מ צפונית לבגדאד.

הר־געש בצ'ילה שהיה רדום במשך 100 שנה – התפרץ

סנטיאגו, צ'ילה (ע"צ). הר־געש בהרי האנדים, שהיה רדום במשך 100 שנים, במרחק 650 ק"מ דרומית־מזרחית מסנטיאגו, התפרץ שלשום וס־כנה נשקפת לכ־15 אלף תושבים המתגוררים בקרבתו.

רעידות־אדמה כבדות קדמו להתפרצות עשן ולבה להטת משלושה מכתשים בהר לונקימיי.

המשטרה סבורה, כי לא נשקפת סכנה מיידית לתושבי הכפרים הנ־מצאים במרחק של כ־50 ק"מ מן ההר. עם זאת החלו השלטונות ביום ו' בפינוי משפחות מהאזור.

פסגת לונקימיי, השוכנת לא הרחק מהגבול המפריד בין צ'ילה לארגנטינה, היא בגובה 1,865 מטרים.

משפחה אמריקאית בת ששה ילדים אימצה עוד ששה

סיאטל (ע"צ). זוג בסיאטל שבמדינת וושינגטון, ארה"ב, אשר לו ששה ילדים, אימץ ששה נוספים לקראת חג המולד.

הזוג תימסון קיבל ביום ששי אור ירוק מהשלטונות, לאימוצם של ששת הילדים הנוספים, אותם קלט לפני כן באומן זמני. ביניהם 4 יתו־מים בני 5 עד 12 שנה, ילדה בת 7 שהצטרפה אל שתי אחיותיה שאומצו לפני 4 שנים ע"י אותה משפחה, וכריסטופר בן השנתיים. כריסטופר הוא נכד של הזוג, שכן הוא נולד לבת המאומצת מרי, בת 21.

מבין ששת הילדים הקודמים של הזוג, רק שניים צאצאים ביולוגיים, בני כ־20 שנה, והם אינם מתגוררים עוד בחיק המשפחה.

הבעל, רונלד, עובד במחלקת התחזוקה של מפעל, והוא מתבונן לבנות שני חדרים נוספים לבית שבו כעת שלושה חדרים.

ארה"ב: אין ראיות, אבל פצצה הפילה המטוס; סקוטלאנד־יארד: תקלה טכנית

האמריקאים נוטים להטיל האחריות להפלת הבואינג על אבו־נידאל או על החזית הלאומית לשחרור פלשתין, ואולם עד כה לא נמצאו סימני חומר־נפץ בשרידי המטוס

מאת שליח "הארץ" בארה"ב

חוקרי פרשת התרסקותו של מטוס פאן־אם פועלים על בסיס ההנחה שהוטמנה בו פצצה, מסר אוליבר רבל, פקיד בכיר באף־בי־איי, ל"וואשינגטון טיימס". עם זאת, הדגיש, עד עתה לא העלתה החקירה בשטח ראיות לפיגוע חבלני.

אם אכן טרוריסטים ביצעו את הפיגוע, אמר רבל, החשודים הראשי־ים למעשה הם ארגונו של אבו־נידאל "ה־15 במאי" ו"החזית העממית לשחרור פלשתין".

אסון המטוס האמריקאי עורר מחדש את הויכוח הציבורי בנושא הטרור הבינלאומי. מאמר־מערכת ב"וואשינגטון־פוסט" מטעים, כי תפ־קיד הממשלה כמו גם הוא "להביא ל־ידיעת הטרוריסטים שלאלימותם יש מחיר".

יו"ר ועדת המודיעין בסנאט, סנ־אטור ויליאם כהן, אמר בראיון ברשת איי־בי־סי, "אנו חייבים לאנשים שנפגעו עמוקות מן הטרגדיה... לא לשכוח, לגמול, צבאית אם יש ביכולתנו".

לונדון (ע"צ). חוקרים ומומחים לתעופה נוטים כאן עתה לקבל את הגרסה כי תקלה טכנית היא שגרמה להתרסקותו של מטוס פאן־אם.

עם תום סדרה של בדיקות מדוק־דקות של שרידי המטוס אמרו החוק־רים, כי לא נמצא כל סימן לחומר־נפץ שיעיד על מעשה חבלה.

המומחים מרכזים עתה את בדיק־תיהם בשרידי תא הטייס, כדי לזהות אם מבנה המטוס נפגע מהתבלות או קורוזיה. הם מבקשים גם הסבר לכך שלא נמצאה עד כה הכנף השמאלית של המטוס, וסבורים כי ייתכן שהתפרקה בהתנגשות עם תא הטייס.

כזכור, היה זה אחד המטוסים הישנים ביותר בצי חברת פאן־אם. הוא נרכש ב־1970, והופעל עד לאסון במשך 17,500 שעות.

אנשי סקוטלנד יארד, שנעזרו במאות חיילים וצוותות הצלה, המשיכו אתמול בחיפושים אחר גו־פות בלוקרבי והסביבה, בשטח של יותר מ־200 קמ"ר. הם מנסים גם לב־דוק אם יש אמת בידיעות שבוזזים רבים הגיעו לאזור כמה שעות לאחר האסון.

עד כה נתגלו 239 גופות.

עיתונאי סורי ממקורבי אחיו של אסד, נדקר בפאריס

פאריס (ע"צ). עיתונאי סורי, המקורב לריפעת אסד, אחיו של נשיא סוריה, נפצע בדקירות סכין בידי אדם רעול־פנים, ביום ראשון בבוקר בפאריס, מסרו מקורות במשטרה.

הנפגע, מוחמד אל־חמוד (30), אושפז במצבו קשה.

מוחמד אל־חמוד עובד בשביל העיתון "אל־פורסאן" ותנועת השיחרור "העולם השלישי", שמושבם בפאריס והם מקורבים לריפעת אסד.

ריפעת, הממשיך לשאת בתואר סגן נשיא סוריה, חי זה 3 שנים בגלות באירופה, בעיקר בצרפת, בשווייץ ובספרד.

המשטרה אינה יודעת מה סיבת התקיפה נגד העיתונאי הסורי.

ארה"ב תכניס לשימוש מכשירים לגילוי חומרי נפץ פלסטיים

מכשיר חדש נוסה בשדות התעופה של סאן פרנציסקו ולוס אנג'לס

וואשינגטון (ע"צ). מינהל התעו־פה הפדרלי ניסה בהצלחה מכשיר חדש המסוגל לגלות חומר נפץ פלסטי המוסתר במטענים המוע־לים למטוס. כך גילו לעיתון "וואשינגטון פוסט" מומחים לבטי־חות התחבורה.

משערים כי מטען חומר נפץ פלסטי גרם להשמדת מטוס "פאן אם" בשבוע שעבר בסקוטלנד. חומר נפץ זה לא ניתן עד כה לגי־לוי באמצעות קרני רנטגן, במכשור המקובל בשדות תעופה.

לפי בקשת הקונגרס ובעקבות התפוצצות מטוס של חברת "אייר אינדיה" ב־1985, החלה הרשות הפדראלית בפיתוח המכונה החד־שה, המופעלת בעזרת הפצצת נייטרונים. המכשיר החדש כבר נוסה בהצלחה בשדות התעופה של סאן פרנציסקו ולוס אנג'לס, וב־אמצעותו התגלו כל מטעני הנפץ הפלסטיים שהוסתרו במזוודותיהם של נוסעים בניסוי.

אלומות הנייטרונים שמשגר המכשיר החדש מסוגלות לחדור בעד כל חומר, אפילו עופרת.

המכשירים שיוכנסו לשירות הם מתוצרת "סיינס אפליקיישן אינטרנשיונל קורפוריישן" מסאן דייגו שבקליפורניה. מכונות מעין אלו יכולות לבדוק עד 600 מטענים לשעה.

צחי גונני, אחד מהמהנדסים לפי־תוח המכשיר, אמר כי חמש היחי־דות הראשונות יסופקו לרשות התי־עופה הפדראלית מעתה ועד יולי. מחירה של כל מכונה הוא 950 אלף דולר.

סטודנטים גולים חזרו לבורמה

מאת סוכנויות הידיעות

קבוצה גדולה של סטודנטים מבורמה הוסגה אתמול מתאילנד לרנגון. מאות סטודנטים ברחו מבורמה לתאילנד אחרי ההפיכה הצבאית ושלטונות רנגון הודיעו באחרונה כי הם מעניקים חנינה מלאה לסטודנטים שיחזרו.

עם זאת נמסר מפי נציגי ארגוני סעד מערביים הפועלים בבורמה כי מספר סטודנטים החוזרים הוצאו להורג ואחרים נעצרו על ידי שלטונות רנגון. ממ־שלת תאילנד הצהירה שכל הסטוד־נטים חזרו מרצונם ואיש לא אולץ לשוב. אולם מבנגקוק נמסר שהיו מק־רים שסטודנטים "הועברו" לבורמה בעל כורחם.

אלפי סטודנטים סיניים בנאנקין הפגינו נגד עמיתים אפריקאיים

"הלאה השטנים השחורים" קרא ההמון בהפגנה

פקין (ע"ר). אלפי סינים זועמים צעדו אתמול בחוצות העיר נאנקין במזרח סין, כשהם משמיעים קריאות גזעניות ודורשים לנקוט צעדים תקי־פים נגד סטודנטים אפריקאיים. יותר מ־130 סטודנטים אפריקאיים, נמלטו לתחנת הרכבת של העיר לאחר שהותקפו בקמפוס של האוניברסיטה, ונלקחו ע"י המשטרה ליעד בלתי ידוע.

סטודנטים מערביים מסרו כי כ־5000 סינים, שזעמו בעקבות שמועה כוזבת כי סיני נהרג בידי אפריקאי באוניברסיטת הוהיי, צעדו בחוצות העיר לעבר תחנת המשטרה, כשהם דורשים פעולות תגמול נגד האפריק־אים.

דובר האוניברסיטה הכחיש כי היו הרוגים, אולם כלי התקשורת הרשמי־ים דיווחו ש־13 איש, שני סטודנטים אפריקאיים ו־11 מעובדי האוניבר־סיטה, נפצעו בהתנגשות שפרצה בשבת.

סוכנות הידיעות הרשמית מסרה כי בשבת בערב תקפו אפריקאים עוב־דים של אוניברסיטת הוהיי אשר דרשו מהם להציג מסמכי זיהוי, בבואם לנשף ריקודים בקמפוס. "הסי־נים ניפצו מקלטי טלוויזיה, מערכות סטריאו וכל דבר שיכלו למצוא במ־עונות", אמר מארק ניזול, סטודנט אמריקאי הלומד סינית באוניברסיטת נאנקין.

אורחים מערביים באוניברסיטאות אחרות בנאנקינג מסרו כי סינים, חלקם סטודנטים, צעדו ברחובות כשהם צועקים "הלאה השטנים השחורים".

תקרית זו היא התקרית הגזענית החמורה ביותר מזה שנים רבות באו־ניברסיטאות בסין.

מעיריית נאנקין נמסר לאחר מכן כי "המצב עכשיו נורמלי".

هكذا من الأصل

هكذا من الأصل

חדשות המשק

יונה: חובות הקבלנים לבנקים הוכפלו ב־4 החודשים האחרונים

הקבלנים הכינו תוכנית כלכלית לשילוב בתוכנית הכלכלית של האוצר

מאת אריה לביא

נשיא מרכז הקבלנים מרדכי יונה יציג היום בפני הוועד הפועל של מרכז הקבלנים את התוכנית הכלכלית של המרכז והדרך לשילובה בתוכנית הכלכלית של האוצר.

רגש מיוחד בתוכנית הקבלנים הושם על נושא מימון הענף. על פי נתונים שנמסרו לחברי הוועד הפועל, מהווה ההשקעה הגולמית בבניין 8.8% מתוך סך התוצר הלאומי, בעוד שחלקו באשראי במשק מגיע ל־3.8% בלבד.

קבלנים, אומר יונה, בודדים מן האשראי הבנקאי, שהוא אמצעי המימון היקר ביותר לענף ובכך מתקשה הענף. מאחר ואין ענף הבניה נהנה מאשראי מכוון כלשהו, הריבית במשק גרמה לכך שחוב הקבלנים לבנקים תפח ב־4 החודשים האחרונים ב־100%.

אם לא תשים הממשלה קץ להשתוללות הריבית, הרי אין ספק כי הריבית תיוותר בספרי הבנקים כאבן שאין לה הופכין, הוא אומר.

כיוון שמקורות הניכיון הממשלתי יהיו מצומצמים השנה, ישים מרכז הקבלנים דגש בפעילותו על השגת מימון לתיפקוד הענף. המימון יושג בעזרת הפעלת שוק משכנתאות מישני ובעזרת הקמת קרנות להשקעה בנדל"ן בישראל. הקרנות המבוססות על תשואות השתתפות מכל רחבי העולם.

נושאים אחרים, אותם יציגו הקבלנים בתוכניתם הכלכלית הם ביטול מס מעסיקים, מלחמה במחירי אגרות עירוניות, מחיר חיבורי חשמל, מאבק בקרטלי המלט והברזל, והורדת מגבלת גודל הדירות לזוגות צעירים וזכאי משכנתאות ועוד.

הוועד הפועל של הקבלנים ידון בתוכנית העבודה ובתקציב המרכז לשנת 1989.

שיף: בל"ל לא התחשב בעובדה שהעברתי לו 5.5 מיליון שקל

טוען גם כי בל"ל מסרב לאשר עסקות מכירת נכסים המשועבדים לו בסך של כ־8 מיליון דולר שתמורתם תועבר לכיסוי חובותיו לבנק

(ע). "בנק לאומי אינו מביא בחשבון את התמורה שהתקבלה על ידו בשל מכירתם של 3 נכסי: מלונות כתן, מגדל לייף ומגדלי זאב, בחישוב סכום החוב שלטענתו אני חב לו ואשר גבוה לטענתי במיליוני דולרים מהסכום האמיתי" – כך טוען המלונאי חיים שיף בתצהיר נוסף שהגיש אתמול בבית המשפט המחוזי בתל אביב. שיף הגיש את התצהיר במסגרת הרשות להתגונן שהעניק לו בית המשפט נגד התביעה הכספית בסכום של כ־33 מיליוני דולרים שהגיש נגדו בל"ל.

חיים שיף טוען כי הבנק מסרב לאשר לו לממש את נכסיו המשועבדים לטובת הבנק ולהעביר את התמורה לבנק. לטענת שיף סירובו של הבנק גובל בהתעמרות, בעוד תום לב והוא

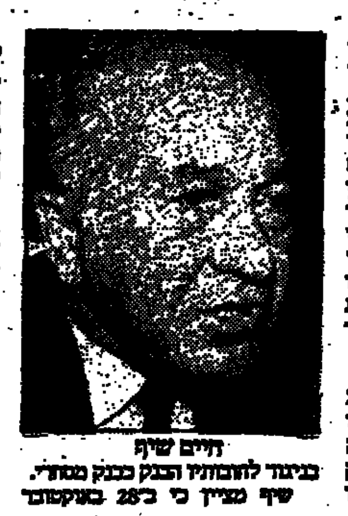

חיים שיף

בניגוד לחובותיו הבנק כבנק מסחרי. שיף מציין כי ב־28 באוקטובר שילם לבל"ל סכום של כ־5.5 מיליון שקלים, שלטענתו לא הופחת מסכום התביעה שהגיש נגדו הבנק. הבנק, לטענת שיף, סירב לאשר עיסקה למכירת חלק מהמגרשים הסמוכים למלון דיפלומט בירושלים תמורת 7.3 מיליון דולר בנימוק שהמחיר הינו נמוך מדי. במועד יותר מאוחר דחה הבנק, לטענת שיף, את סירובו לאשר הסכם למכירת שטח המלון תמורת 8 מיליוני דולרים אותם התכוון להעביר לבנק בתוך שנה.

לטענת שיף, יש לראותו כמי ששילם לבנק 8 מיליון דולר, מאחר והבנק מסרב לאשר את העיסקה. "בשלב זה אין אני או חברותיי חייבים לבנק דבר ומכל מקום ודאי שאין לומר עלינו כי אנו מפגרים בתשלום החוב", טוען שיף.

רוכשת דירה מ"אר־של" מבקשת מביהמ"ש מינוי מפרק לחברה

התובעת זכאית לפיצוי של 1.5 מיליון ש' מהחברה עקב הפרת הסכם

(ע). תושבת תל אביב, שרכשה דירה בת 7 חדרים מחברת הבניה "אר־של", פנתה אתמול לבית המשפט המחוזי בתל אביב בבקשה למנות מפרק לחברה. היא נימקה את בקשתה בהפרת הסכם עימה ובכך שהחברה לא סיימה את בניית הבניין.

המבקשת אליאן רומני טוענת כי התקשרה בהסכם עם החברה לרכישת הדירה שברחוב ז'בוטינסקי בתל אביב. אולם החברה בניגוד להתחייבותה לא סיימה את הבנייה והמבקשת נאלצה להשלים את הבנייה בכספה.

רומני מציינת בבקשה כי הגישה נגד החברה תביעות לתשלום פיצויים בשל הפרת ההסכם ביניהם ובית המשפט פסק כי על החברה לשלם לה כ־1.5 מיליון שקלים. אולם עד היום לא שילמה "אר־של" את החוב ולמבקשת אין מנוס להיפרע מאחר והחברה חדלה את פעילותה, סגרה את משרדה, ונמוקה מנכסי החברות.

המבקשת טוענת כי יש לראות את החברה כחדלת פרעון ולצורך רישום הבניין כבית משותף והעברת הבעלות על המקרקעין יש צורך במינוי מפרק לחברה, כדי שזה יוציא לפועל את האמור בהסכם ההתקשרות שנערך בין הצדדים.

"אגד" והאוצר יחדשו הדיונים כדי לחלץ הקואופרטיב מקשיין

הקואופרטיב מבקש למכור את בית האבות בחיפה, שמצוי בבעלותה

מאת נורית אמיתי

כתבת "הארץ" לענייני התחבורה

קואופרטיב אגד נקלע לאחרונה לקשיים בתשלומי חובותיו הנאמדים בכמה מאות מיליוני שקלים.

קשיי אגד נובעים בין השאר מהפסקת הזרמת כספים ממשרד האוצר לקואופרטיב לאחר שהדיונים בין האוצר לאגד הופסקו לפני הבחירות לכנסת. דיונים אלו אמורים להתחדש בקרוב.

בנתיים גדלו חובות הקואופרטיב והוא סובל גם מהפסדים בשל ירידה בכ־20% בשיעור הנוסעים ב"אגד".

בעקבות הקשיים הוחלט על מכירת נכסים של הקואופרטיב ובין השאר מוצע למכור בית אבות של אגד בחיפה.

במהלך השבוע שעבר עוקלו כספי אגד על ידי מס הכנסה. על העיקול הודיע יושב ראש מזכירות אגד, שלמה לוין, בישיבת המזכירות. העיקול בוטל מאוחר יותר לשלוש שעות הבא.

מקור החוב הוא בניכויים חלקיים שאגד ניכתה ממשכורות עובדיה. לאחר שהוא של דיונים בין מס הכנסה לאגד הוסר העיקול והתנהל משא ומתן על תשלומי החוב.

תנועת המושבים דורשת ליישם איחוד מערכות היצוא החקלאי

דניאל: איחוד אגרקסקו והמועצה לפרי הדר יחסוך מיליוני דולרים

(ע). תנועת המושבים פנתה אתמול לשר החקלאות החדש אברהם כץ־עוז ודרשה להקים לאלתר את "החברה ליצוא תוצרת חקלאית – ביד אחת", בהתאם להמלצות צוות בדיקה בראשותו של ראובן איילנר, המבקר בית־דר מועצת ההדרים וחברת אגרקסקו.

בפנייתו לשר החקלאות טוען יו"ר הבן דניאל, מזכיר תנועת המושבים, כי ריכוז יצוא ההדרים, פירות, ירקות ופרחים מישראל "ביד אחת" במקום הכפילות הקיימת של חברת אגרקסקו ומועצת פרי הדר עשויה לחסוך מיליוני דולרים כל שנה. לדבריו, הדבר ימנע בזבוז משאבים ויגביר את עוצמת השיווק של ישראל במיגוון המוצרים החקלאיים, לרשתות ענק באירופה, ארה"ב ולשווקים חדשים בעולם.

דניאל ציין, כי המגזר המושבי הוא הדומיננטי ביצוא תוצרת חקלאית טריה מישראל וחלקו מגיע לכ־60% מכלל התוצרת החקלאית.

ההחלטה על הקמת חברת יצוא חקלאית חדשה נתקבלה בתום דיונים במסגרות העוסקות של תנועת המושבים, והמיגזרים אחרים יצאו שנים.

כזכור, הגיש צוות הבדיקה את המלצותיו לשר החקלאות לשעבר אריק נחמקין בחודש אוקטובר. בו הדגשו ההמלצות לכל יתר הגורמים הנוגעים בדבר.

דניאל מרגיש בפנייתו, כי הקמת חברה ליצוא התוצרת החקלאית "ביד אחת" הוא אינטרס מיידי ומובהק של אלפי יצרנים במשק המושבי והמגזר החקלאי בכלל.

"בל"ל מעכב יציאתי מהארץ כדי לגבות חוב שעדיין לא נפרע"

טוען איש העסקים שאול פיכמן, שהגיע לחופשה מדרום אפריקה

(ע). "בנק לאומי מנסה להפעיל אמצעי לחץ בלתי הוגנים על מנת לגבות חוב שעדיין לא הגיע מועד פרעונו" – כך טען אתמול בבית המשפט המחוזי בחיפה איש העסקים הדרום־אפריקאי הישראלי, שאול פיכמן. פיכמן מבקש להורות על ביטול צו עיכוב יציאה מן הארץ שהוצא נגדו לבקשת הבנק, בשל אשראי דוקומנטארי על סך כ־888 אלף שקלים שניתן ליבוא ספרים מאנגליה לישראל.

שאול פיכמן טוען כי הבנק לוחץ עליו באמצעות עיכוב יציאתו מן הארץ, לבנק הגיע לצורך אמשה יותר עם משפחתו.

סגן נשיא בית המשפט המחוזי בחיפה, השופט אליעזר רוד בר, הוציא לפני מספר ימים צו עיכוב יציאה מן הארץ נגד שאול פיכמן ואחיו דב פיכמן, המנהל את עסקי החברה המשותפת של שני האחים בישראל.

משלוח הספרים הגיע לישראל ביולי 88' ונמצא במחסנים במחסן ערובה בחיפה על שם הבנק. הבנק טוען, כי לא קיבל בטוחות מספיקות להבטחת סכום האשראי הדוקומנטארי ועיכוב היציאה מהארץ ניתן על מנת להבטיח את פרעון החוב.

בא כוח הבנק טען בפנייתו לבית המשפט כי לבנק לאומי נודע כי האחים הזרימו ישירות באמצעות מאגרים שבשליטתם מיליוני שקלים לגופים שונים. בנוסף חב בסכוי לבנק אגוד הוזיל. קיים חשש שבגלל החובות הגדולים לא יהיו האחים מסוגלים לעמוד בהתחייבויותיהם לתשלום האשראי הדוקומנטארי, טוען הבנק.

בתצהיר שהגיש פיכמן נטען כי האחים אינם חייבים לבנק אגוד מיליוני שקלים כטענת בא כוח הבנק וטענתו כי שטענה זו היא בכוונת המצגה בלתי מבוססת.

הוא טוען, כי מועד פרעון האשראי שניתן לחברתם על ידי בל"ל לצורך יבוא הספרים יחול אך ורק באמצע מאי 1989 ומכאן תמוהה תביעת הבנק לפרוע את התשלום שטרם הגיע.

השופט אליעזר רוד בר דחה את בקשת הבנק לבטל עיכוב צו היציאה ונתן לבנק ... ינואר 1989.

נבחרת הכדורגל הלאומית קיבלה אתמול תגבורת "בלגית" חיזונית מליאז': שלום תקוה (שלישי מימין) נראה משתתף באימון הכושר אותו העביר המאמן אבי אלמוג. רוזנטל נראה בצילום השמאלי לצידו של מאמן הנבחרת יצחק שנאור. בסגל הלאומי מצפים גם להצטרפותו של הבלגי השלישי, אלי אוחנה, שהגיע גם הוא לחופשת מולדת בארץ. (צילומים: עוזי קרן)

הפועל ת"א נכנע אמש 78–77 לקבוצה ההולנדית מילְוור

ישחק הערב נגד שיבינקה בטורניר חג המולד בהארלם

כדורסל

מאת יריב אמרוני

ליידן, הולנד (מיוחד ל"ספורט הארץ"). שיפוט חד־צדדי, בקשת הקריטיות, וכן עייפות מצטברת, היו הגורמים הבולטים להפסד המרגיז של הפועל תל־אביב 77–78 (33–38) למילוור ההולנדית, אמש בטורניר שהיה בליידן. הקבוצה התל־אביבית עמדה לשחק אמש מעט נוספת, נגד מאספילס מאלין הבלגית.

ליבנה שאנגם היה המצטיין בה פעל וקלע 30 נקודות. דניס ויליאמס הוסיף 16, שמעון אמסלם 9, ג'יימס טרי 9, תומר הנד 4. ראוי לציין שהקבוצה מתל־אביב חסרה את עמוס פרישמן והמאי לאומי, השוהים עם הנבחרת הלאומית בפאריס.

הטורניר בליידן הוא הכנה לטורניר חג המולד המרכזי שיפתח היום בהארלם. הפועל תשחק עם שיבינקה שיבניק מיוגוסלביה (20:30 שעון ישראל). קבוצות נוספות בטורניר: ז'אלגיריס קובנה וסטטיבה וילנה מבריה"מ, רדטוס ודרייקסבקם מהולנד, וכן קבוצת כוכבים משיקגו.

בהרכב ז'אלגיריס מופיעים קורטינאיטיס וסאבוניס, בוילנה מופיע כוארטליגיס. במלים אחרות: שלושה שחקנים מהחמישיה של נבחרת בריה"מ משתתפים בטורניר בהארלם.

ההולנדי ואן־באסטן נבחר כדורגלן השנה באירופה

ההולנדים חוליט וריקארד דורגו במקומות 3–2

כדורגל

פאריס (אריפ). מארקו ואן באסטן, הכדורגלן ההולנדי בן ה־24 המשחק בקבוצה האיטלקית מילאן, זכה בתואר כדורגלן השנה באירופה לשנת 1988 מטעם המגזין "כדורגל צרפתי". הזוכה נבחר את כדורגלן השנה בידי 27 עיתונאים מ־27 ארצות.

ואן־באסטן, שהיה מהבולטים בזכייה הולנד באליפות אירופה, הקדים שני הולנדים אחרים, חברי נבחרת אירופה, המשחקים גם הם במילאן, רוד חוליט ופראנק רייקארד. התואר ניתן מדי שנה, מאז 1956, לכדורגלן הטוב באירופה. בשנה שעברה דורג ואן באסטן במקום השישי.

10 הגדולים על פי המישאל (בסוגריים ארץ המוצא והקבוצה בה מופיע הכדורגלן): 1. מארקו ואן באסטן (הולנד, א.ס. מילאן) 129 נקודות; 2. רוד חוליט (הולנד, א.ס. מילאן) 88 נק'; 3. פראנק רייקארד (הולנד, א.ס. מילאן) 45 נק'; 4. אלכסיי מיכליצ'נקו (בריה"מ, דינאמו קייב) 41 נק'; 5. רונאלד קומאן (הולנד, איינדהובן) 39 נק'; 6. לותר מתאוס (מערב־גרמניה, אינטר מילאן) 10 נק'; 7. ג'יאנלוקה ויאלי (איטליה, סמפדוריה) 7 נק'; 8–10. פראנקו בארזי (איטליה, א.ס מילאן) 5 נק', יורגן קלינסמן (מערב־גרמניה, שטוטגרט) 5 נק', אלכסנדר זוואווב (בריה"מ, יובנטוס) 5 נק'.

ארסנל ניצחה 3–2 בדרבי של לונדון ועלתה לראש הטבלה

ליגה אנגלית

לונדון (שרות "ספורט הארץ"). לא יכולה היתה להיות מתנה מושלמת יותר לכדורגלני ארסנל ולאוהדיהם, מאשר ניצחון בדרבי לונדוני, 2–3 בצ'ארלטון, אשר הזניק את "התותחנים" למקום הראשון בטבלת הליגה האנגלית הראשונה.

שני שערים של בריאן מרווד (דקות 25 ו־77) ושער של פול מרסון (73) העניקו לארסנל ניצחון זה, שישי העונה, ומקום ראשון עם יתרון נקודה. המחליף סטיב מקמני הבקיע שני שערים לזכות צ'ארלטון בדקות 74 ו־83.

אולם יתכן שהשהייה בפיסגה תארך רק 24 שעות, שכן המובילה ערב המחזור, נוריץ', תארח היום את וסטהאם. ניצחון יחזיר את נוריץ' המפתיעה לפיסגה. לארסנל כעת 34 נק' ולנוריץ' 33. לשתי הקבוצות 17 משחקים.

האלופה, ליברפול, עלתה למקום השלישי, תוך שהיא מקדימה את מילוול ואת דרבי, אותה ניצחה 0–1 משער של איאן ראש. מילוול, שעלתה העונה מהליגה השנייה, ניצחה 1–0 בווימבלדון, משער של קארלטון פאיירווד. לליברפול 28 נקודות, אחת יותר ממילוול, אותה וקובנטרי, שסיימה 2–2 את מישחק החוץ עם סאות'המפטון. דייויד פיליפס וגארי באניסטר הבקיעו לקובנטרי במחצית הראשונה. אחרי ההפסקה השוו המקומיים ל־2–2. המישחק לווה באקורד צורם, אחרי שבאניסטר הורחק יחד עם הבלם ראסל אוסמאן, אחרי שהתכתשו.

ההרחקות במחזור לא היו יוצאות דופן. כמה שחקנים שכחו כנראה, כי חג המולד מיועד להוגנות, ומספר המורחקים הגיע לשמונה.

אוורטון ניצחה את מידלסבורו 1–2, משערים של טרוור סטיבן וטוני קוטי. אלן מקינאלי, שקבוצתו אסטון וילה נוצחה בשבוע שעבר בישראל 1–0 על ידי הנבחרת הלאומית, הבקיע שני שערים לזכות קבוצתו, שניצחה 1–2 את קווינס פארק ריינג'רס, בה מופיע הישראלי דוד פיזנטי.

ראלף מילן ומארק יוז הבקיעו את השערים בניצחון 0–2 של מנצ'סטר יונייטד על נוטינגהאם. ניוקאסל ניצחה בחוץ את שפילד וונסדיי 1–2. טוטנהאם סיימה 0–0 את משחקה הביתי עם לוטון.

מנצחי "הכל נשאר במשפחה" – ללוגאנו

מאת יאיר עמיקם

טורניר הטניס המשפחתי המסורתי "הכל נשאר במשפחה", בהשתתפות זוגות המורכבים מבני משפחה ב־9 קטגוריות, יחל ב־19.1 במרכז הספורט ברמת גן. ההרשמה עד ל־12 בינואר.

הטורניר ישא הפעם אופי שונה מבעבר, מאחר שהזוגות הראשונים בקטגוריה של אבות ובנים, וכן הזוג המנצח בקטגוריה של אמהות ובנות, יזכו בכרטיס השתתפות בתחרות המקבילה בלוגאנו, שוויץ, באפריל.

עמי שלף למנוחות

עמי שלף, מי שהיה יו"ר הנהלת ההתאחדות לספורט ואחד מעסקני הספורט הבולטים, הובא אתמול למנוחות בבית העלמין בקרית שאול. שלף נפטר במוצאי שבת ממחלה קשה. היה בן 52. השאיר אשה ושתי ילדים.

אלפים, מכל קצוי הארץ, השתתפו במסע ההלוויה ההמוני, בו בלטו כדורסלני עבר, עסקני ספורט וידידים רבים.

שר החינוך והתרבות, יצחק נבון, פרסם הודעת אבל על מותו של עמי שלף ז"ל. השר הגדיר את המנוח כדמות מופת בספורט הישראלי. במברק ששיגר השר נבון למשפחה ציין כי עמי שלף ייזכר כאיש עקרונות, ישר דרך ומנהיג.

אנ.בי.איי.

הפסד חוץ חמישי ברציפות ללייקרס

פילדלפיה (אריפ). האלופה לוס אנג'לס לייקרס בצרות. אחר לאתמול נחלו אלופי השנתיים האחרונות את הפסד החוץ החמישי ברציפות שלהם, הפעם 101–87 ליוטה ג'אז. קארל מלון היה הבולט ביוטה (31 נקודות). המחליף תורל ביילי תרם 22 נקודות לניצחון. קלע בולט נוסף ביוטה היה ג'ון סטוקטון (21 נק').

מג'יק ג'ונסון היה הקלע הבולט בלייקרס, בנצחתא עם ג'יימס וורתי (18 נקודות כ"א). ג'ונסון רשם לזכותו גם 10 אסיסטים. ביירון סקוט קלע 17 נקודות.

במישחק אחר שהיה אתמול ניצחה פילדלפיה 76 את וושינגטון בולטס 125–110. היה זה הניצחון השלישי של פילדלפיה בשמונה המשחקים האחרונים, בעוד שלוושינגטון היה זה ההפסד התשיעי ב־11 מישחקיה האחרונים. צ'ארלס בארקלי הירבה לקלוע למנצחים (25 נק').

כדורגל / מוראל יש להם

תקוה השתתף בחגיגת ההבקעה של הנבחרת לבאר יעקב – 2–7

גרונדמן: ראיתם שתקוה כדורגלן, התנועה שלו טובה מאד. מלכי שערי הליגה בני טבק ואלי בן אמו לא על הכוונת. היום נגד שמשון מיבחן אחרון לפני הולנד

מאת פיני אייזן

כתב "ספורט הארץ"

בקור העז ששרר אתמול במכון וינגייט, עד שהכביד לשחקנים את המישחק המושלג ברזמגיה, המשיכה נבחרת ישראל להפגין את יכולתה הטובה מהעת האחרונה, והביסה את הפועל באר־יעקב מליגה א' 7–2.

מתנה האימון של הסגל עמד בסימן "שבוע בלגיה", עם הצטרפותם של רוני רוזנטל ושלום תקוה, שנחתו בסוף השבוע בארץ. רוזנטל לא שיחק בגלל פציעה בצלעותיו, אולם תקוה שותף במרבית דקות המישחק והמאמן יעקב גרונדמן אמר עליו "התנועה שלו במגרש טובה מאד. אין מה לדבר, תקוה הוא כדורגלן מעולה".

הנבחרת פתחה את המישחק בהעברות כדור מהירות והתקפות רבות מהאגף, דבר שהתקשתה לעשות בפתיחות המישחקים הקודמים. ניסן כהן הבקיע בדקה ה־10 משמאל, וניר לוין גבה לרשת. לאחר חצי שעה של מישחק קבע אלי דריקס 0–2, ושלוש דקות לפני ההפסקה העלה שלום תקוה ל־3–0, בסיומו של התקפה נאה של הנבחרת. בדקה ה־44 צימק איזי חגר מבאר־יעקב, לאחר שבעט כדור עוצמתי מקצה הרחבה, לא מעט באשמת השוער משה מרסס.

לאחר ההפסקה נחלשה הנבחרת, האורחים מבאר־יעקב יצרו כמה מצבים אך התקשו לכבוש. החל מהדקה ה־70 שוב עברה השליטה לשחקני הסגל שסיכנו את שער היריב כמעט בכל התקפה. בדקה ה־75 בעט טריקו בקרבתן כדור רוחב חזק שנגע בשוער, פרוספר אלימלך, וחזר פנימה. ראובן עטר הבקיע את השער החמישי לזכות הנבחרת לאחר 8 דקות, לפני שאיזי חגר השלים צמד לזכות באר יעקב בדקה ה־84, 2–5. ניר לוין העלה ל־6–2 והשלים גם הוא צמד בדקה ה־86. יגאל מנחם קבע את התוצאה הסופית בדקה האחרונה, הישר מנקודת הקרן.

במסיבת העיתונאים, בסיום המישחק, ניסה מאמן הנבחרת יעקב גרונדמן להרגיע את מבול השאלות שניתכו עליו בנושא השחקנים שהגיעו מבלגיה: "לא הכל מתמקד בהם", אמר גרונדמן "יש לנו נבחרת אחת. הם חלק ממנה ובאו לעזור לה. הם בהחלט לא דבר נפרד. אפילו לא צריך מתורגמן כדי לדבר איתם", התבדח המאמן.

אתמול שיחק אלי כהן בעמדת המגן השמאלי, עמדה הגורמת לכאבי ראש למאמנים. גרונדמן הביע תקוה שדוד פיזנטי יגיע למישחק עם הולנד, ביום רביעי של השבוע הבא, ויכהן בתפקיד זה. על כהן אמר גרונדמן, כי הוא מגלה שיפור בכושרו, ותפקידו בקו הקישור הרבה יותר דומיננטי מאשר בהגנה.

היום מתכוונים מאמני הנבחרת לקיים שיחה "רצינית", כדבריהם, עם תקוה ורוזנטל. רוזנטל יבדק בידי רופא הנבחרת, ד"ר מאריק רוסטובסקי, שיקבע אם יוכל להשתתף במישחק האימון אחה"צ ברמת־גן (17.30) נגד שמשון. גם אלי אוחנה, שהגיע מבלגיה עם פנים נפוחות מפציעה במישחק הגביע של קבוצתו ביום שישי, ישוחח היום עם המאמנים ויבדק בידי ד"ר רוסטובסקי.

גרונדמן התייחס גם לשני מלכי השערים של הליגה, בני טבק ואלי בן אמו. לגבי טבק אמר המאמן, כי הוא שחקן טוב, אך אי אפשר להזמין שחקן ברמתו, להושיב אותו על הספסל ולהגיד לו שיכניסו אותו לעוד שנתיים. בן אמו, לדעתו של גרונדמן, הבקיע שערים יפים, אך התנועה המעטה שלו במגרש עדיין לא מצדיקה זימון לסגל.

המאמן הוסיף, כי אחרי שני מישחקי המבחן הבינלאומיים הקרובים: הולנד ומלטה (ב־11.1), כבר צריך להיות ברור בדיוק מבנה של הנבחרת לטורניר הקדם־עולמי.

במוצאי שבת הקרוב יודיעו מאמני הנבחרת מי יוזמן לסגל להתמודדות עם הולנד. הנבחרת תתכנס ביום שני לפני המישחק בבית מלון בהרצליה.

הנבחרת פתחה אתמול עם: מרכוס, אהרוני, זאבי, אלון, אלי כהן, ניסן כהן, קלינגר, דוידי, תקוה, דריקס, לוין, בן שושן: אסייג, פרנלצי, מכלוף, עטר, ברגרון, שמעון יגאל מנחם, עטר. הקפטן משה סיני לא שיחק בגלל פציעה.

כדורגל / 21 נבחרות יוצאות לדרך

היום מתחיל טורניר החורף הגדול ביותר

נערי ישראל היום בכפר סבא נגד ליכטנשטיין ושוייץ

מאת משה הייגנש

כתב "ספורט הארץ"

ההתאחדות לכדורגל רשמה הישג נכבד ומרשים, עוד לפני שריקת הפתיחה לטורניר החורף המסורתי שיחל היום בפעם ה־14. 21 נבחרות נוער ונערים ישתתפו במפעל הכדורגל הגדול ביותר שהיה אי פעם בארץ ויימשך עד ליום ב' של השבוע הבא. ישראל תיוצג ע"י שתי נבחרות במישחקי הנוער ונבחרת אחת במישחקי הנערים.

בטורניר הנוער יופיעו הנבחרות הישראליות בהצגה כפולה בזו אחר זו. הבכורה שלהן תהיה היום בכפר סבא. ב־12.00 תתמודד ישראל ב' עם ליכטנשטיין וב־14.00 יתמודדו ישראל א' ושוייץ, הנבחרת היחידה שלא החמיצה אף לא אחד מ־14 הטורנירים הבינלאומיים בישראל מאז 1974.

בטורניר הנערים תתמודד ישראל עם הונגריה במישחק המרכזי בהרצליה (14.00). במישחק הראשון באותה זירה יתמודדו נבחרות הנערים של מלטה ושוודיה (12.00).

לנבחרת הנערים יהיה הטורניר מבחן מצוין במסגרת ההכנות למיפגש הגומלין עם הולנד (במארס 1989) בשלב המוקדם של אליפות אירופה. המישחק הראשון שהיה בישראל הסתיים בתיקו 1–1.

לנבחרת הנוער יהיה זה טורניר יוקרה בלבד, אך גם כך הבהיר המאמן שלמה שרף כי מטרתו היא המקום הראשון. שחקני נבחרת א' מסיימים את השנתון ואלה יהיו מישחקי הפרידה שלהם מגיל הנוער. שחקני נבחרת ב' ייצגו את ישראל באליפות אירופה שתהיה ב־1990 לכל המוקדם. מבין הנבחרות האורחות בולטת ארה"ב המשתתפת בפעם הראשונה בטורניר החורף.

ערב הפתיחה הגיעה אתמול להתאחדות בשורה מאכזבת: פיפ"א הודיעה כי לא תרשה בעתיד ארגון טורניר שמספר הנבחרות המשתתפות בו יעלה על שמונה. ההתאחדות מקווה, כי לאור היוקרה הרבה והפופולריות שצבר טורניר החורף במדינות רבות באירופה, תתיר פיפ"א לישראל לארגן טורניר גדול יותר משמונה משתתפות בלבד.

במסיבת עיתונאים שהיתה אתמול נמסר, כי 30,000 כרטיסים הופצו בבתי הספר. בתשובה לשאלה אמר יעקב אראל, מנהל ההתאחדות, כי בריה"מ ומערב־גרמניה לא נענו להזמנה הישראלית מפני שהרוסים מארגנים דרך קבע טורניר מקביל באותו מועד, ומשתתפת בו הנבחרת הצעירה של מערב גרמניה.

נוער

● בית א': ישראל א', הונגריה, שוייץ, פולין, מלטה, שוודיה.

● בית ב': ליכטנשטיין, רומניה, פורטוגל, איסלנד, אירלנד, ישראל ב'.

נערים

● בית א': ישראל, הונגריה, מלטה, שוודיה, קפריסין.

● בית ב': פולין, רומניה, ארה"ב, פורטוגל.

מישחקי היום

כפר־סבא

● ישראל ב' – ליכטנשטיין (12.00)

● ישראל א' – שוייץ (14.00)

פתח־תקוה

● פורטוגל – רומניה (12.00)

● הונגריה – פולין (14.00)

יבנה

● מלטה – שוודיה (12.00)

● איסלנד – אירלנד (14.00)

מישחקי היום

הרצליה

● מלטה – שוודיה (12.00)

● ישראל – הונגריה (14.00)

לורוס חולון

● פולין – רומניה (12.00)

● ארה"ב – פורטוגל (14.00)

ספורט

בעריכת יחיאל ארדי

גביע האלופות / בדרך למוסקווה

נשיא פיב"א הפולני קוזלובסקי המשקיף למכבי ת"א במוסקווה

אלוף ישראל יקח עימו למסע ההיסטורי לברית המועצות גם שחקני עבר של המועדון

מאת יאיר עמיקם

כתב "ספורט הארץ"

נשיא פיב"א (התאחדות הכדורסל הבינלאומית), הפולני קוזלובסקי, יהיה המשקיף במישחק בין צסק"א מוסקווה למכבי תל־אביב, שיתקיים בבירה הרוסית, ב־12 בינואר. השופטים ששובצו למישחק ההיסטורי יהיו, רובים מיוון וקורלייק מיוגוסלביה.

למרות קבלת האשרות ל־447 תיירים, שביקשו לצאת למוסקווה למישחקה של מכבי תל־אביב, לא התקבלו עדיין כל האשרות, אומרים בהנהלת מכבי. עד כה התקבלו רק 14 אשרות לאלוף הישראלי, אבל הנהלת הקבוצה מקווה לקבל את כל כמות האשרות שביקשה, כך שהקבוצה תוכל לצאת עם מישלחת רשמית שתכלול למעלה מ־20 איש. יו"ר ההנהלה שמעון מזרחי אמר, כי עד תחילת ינואר יגיעו האשרות ואז תוכל ההנהלה לקבוע את הרכב המישלחת, שתכלול כנראה גם שחקני עבר.

שחקני מכבי תל־אביב, יצאו לחופשה בת יומיים ויחזרו מחר לאימונים. שלושה מהם: דורון ג'מצ'י, מוטי דניאל ולאון מרסר לא זכו למנוחה, מאחר שיצאו אתמול עם הנבחרת לטורניר חג המולד בפאריס. המאמן צבי שרף אמר אמש: "השחקנים נפלו מהרגליים. זה התבטא במישחק הליגה נגד הפועל חולון, חלק מהשחקנים יוכלו לחגוג את חג המולד עם משפחותיהם, וכך ישובו רעננים להמשך המשימות שיש לנו אחרי הפגרה הקצרה".

מכבי תל־אביב יארח ביום שני ביד־אליהו את הקבוצה האיטלקית אירימה בולוניה, בהרכבה מופיע האמריקאי הנודע, בעל עבר מפואר באנ.בי.איי., ארטיס גילמור.

הערב (7.30) בפאריס: ישראל נגד יוגוסלוויה

כדורסל

מאת משה כהן

פאריס (מיוחד ל"ספורט הארץ"). נבחרת ישראל בכדורסל, תפתח הערב ב־7.30 (שעון ישראל) את טורניר חג המולד המסורתי מול נבחרתה החזקה של יוגוסלוויה. מיד אחר כך יתמודדו נבחרות ברית המועצות והנבחרת המארחת צרפת. המישחקים יהיו באולם "קוברטן" והמנצחות ישוחקו מחר בגמר. המפסידות יתמודדו על המקום השלישי.

מזג אויר נוח הקביל אתמול את פני הנבחרת הישראלית, שהגיעה באיחור, בגלל תקלה טכנית בטיסה מתל־אביב. רק השפעת של הקפטן דורון ג'מצ'י, המרידה כלשהו את המחנה הישראלי.

המאמן הלאומי רלף קליין התאכזב מההגרלה שזימנה לנו את יוגוסלוויה ולא את בריה"מ. "אם הרוסים הגיעו לכאן בלי סאבוניס, מרצ'ולייניס וקורטינאיטיס, היה עדיף לנו לשחק מולם". קליין לא התרשם מהיעדרו של דראזן פטרוביץ' והעדרו של העק ראדג'ה, שעלול להחמיץ את המישחק הערב.

ישראל תפתח הערב עם עמוס פרישמן, דורון ג'מצ'י (אם יחלים), חיים זלוטיקמן, לאון מרסר ומוטי לאומי. קליין ציין, כי לישראל צוות שחקנים מעולה, שכל אחד יודע בו את מקומו.

היוגוסלבים, שזכו לפני יומיים בטורניר במדריד, חרף הפסד לברית המועצות, לא פירסמו את החמישייה שלהם. להערכתי יפתחו עם ראג'ה, קוקוץ', דיוואץ', פאספאלי ואיבאנוביץ'. ישפטו בריש מפולין ומאיבאוור מצרפת.

הצרפתים מסרו שהאולם המכיל 4000 מושבים יהיה מלא. לנבחרת המנצחת יוענק פרס של 10,000 דולאר ולסגניתה 5,000 דולאר.

במישחק המרכזי של הערב יתמודדו צרפת ובריה"מ. בנבחרת הרוסית 6 משחקני צסק"א מוסקווה: טאראקנוב, ברניב, גורין, פנקראשקין, מינאיב וגוברוב.

טאראקנוב שואל על מכבי

אוראסטי היה טוב, חבל שפרש

פאריס (מיוחד ל"ספורט הארץ"). "תגיד, אוראסטי עוד משחק במכבי" שאל אותי שחקן נבחרת ברית המועצות וצסק"א מוסקווה סרגיי טאראקנוב. "שמעתי שפיכי פרש. גם אוראסטי היה טוב מאד, חבל שפרש מכדורסל", הוסיף השחקן המצטיין ששמר על קשר עם הכדורסלנים של מכבי בהתמודדויות הרבות ביניהם.

שאלתי: מה קורה לצסק"א? טאראקנוב: "אנחנו בתקופה קשה. כמה שחקנים עזבו והמחליפים עדיין לא השתלבו. יש לנו פוטנציאל טוב, אני מאמין שנשתפר. הפסדנו מישחקים שעם קצת יותר נסיון ומזל היינו יכולים לנצח".

מה שמעת על מכבי ת"א? טאראקנוב: "לא שמעתי הרבה על מכבי השנה. אני מכיר את ג'מצ'י ומרסר. כל אמריקאי שמשחק במכבי הוא שחקן מצוין".

אמרתי: שמעת שהרבה מאוד ישראלים יהיו במוסקווה לעודד את מכבי? טאראקנוב: "לא ידעתי. אני חושש שלא יהיה מקום ליותר מ־1000 ישראלים בבית המלון".

אמרתי: ואם יהיו רק כמה מאות. השיב: "כעת אני פחות חושש שיהיה כמו בבריסל".

משה כהן, פאריס

פסק זמן

עם מעט רצון

אילן פיש

נבחרת הכדורסל של ישראל תקיים הערב בפאריס את מישחק הבכורה שלה בטורניר חג המולד המסורתי, בו משתתפות גם בריה"מ, יוגוסלוויה והנבחרת המארחת צרפת. יציאת הנבחרת התאפשרה, בעיקבות פגרת חג המולד, המשביתה את הפעילות בגביעי אירופה השונים.

לנבחרת הישראלית המתחדשת, עמוסת האכזבות, יהווה הטורניר הכנה מצויינת והזדמנות לחישול הצוות הלאומי, שכידוע מופקדת עליו המשימה להחזיר את הכדורסל הכחול־לבן שלנו אל פסי ההצלחה.

הכדורסל הישראלי סובל באופן קיצוני ממשבר איתן. לצד נבחרת לאומית, שכשלה בכל מבחניה החשובים האחרונים, מצויות הקבוצות הישראליות בתחתית דירוג הצמרת האירופית. שורש הבעיה ידוע: האמריקניזציה שפשטה בכדורסל הישראלי.

האלופה, מכבי תל־אביב, יצאה לפגרה, ביחד עם שבע אלופות אחרות המייצגות את הקו הראשון של הכדורסל האירופי. בשעה שאריות היבשת נחות, מודגשת עובדה מכאיבה, מבחינתנו כמובן, המאירה על מעמדו הנמוך של הכדורסל הישראלי.

לפני פחות מחודש הסתיימו מישחקי שלב הביניים של אליפות אירופה לאומות שהמחישו בצורה עקיפה את הפער בין הנבחרת הלאומית שלנו לקבוצת הצמרת.

שמונה נבחרות עלו לדרג הבכיר, דרג א', בתום המאבקים שהתנהלו בארבעה בתים בני 4 נבחרות כל אחד. יוון, הולנד, יוגוסלוויה, בולגריה, איטליה, ספרד, בריה"מ וצרפת, הן אלה שיאבקו על התואר הרם, המוחזק כעת בידי כדורסלניה הנלהבים והמוכשרים של יוון.

בית הגמר של גביע אירופה לאלופות דומה להפליא לתמונה שהתקבלה בסוף שלב הביניים של אליפות האומות. אריס מיוון, ג'ודבוס מהולנד, ספליט מיוגוסלוויה, פאאוי מאיטליה, ברצלונה מספרד, צסק"א מברית המועצות ולימוז' מצרפת. רק לבולגריה אין נציגה בבית הגמר. המקום השמיני, כמובן, לאלוף הישראלי מכבי תל־אביב. ההבדל בין הדרג הבכיר של אירופה לבית הגמר של גביע האלופות מבטא בצורה מוחשית את מעמדנו בזירה האירופית בסוף שנות ה־80.

לא רק שישראל אינה נמנית על הצמרת האירופית, גם בין 16 הנבחרות בשלב הביניים נפקד מקומנו. היו שם, למשל, "אריות כדורסל" כמו אנגליה, שוודיה, הונגריה, שוויץ, פולין ופינלנד.

הגרלת אליפות אירופה דרג ב' (במאי בליסבון) זימנה לישראל מישחקים נוחים. ישראל תשחק עם פורטוגל המארחת, איסלנד, בלגיה והונגריה. שתי הראשונות יעפילו שלב. ישראל גם תארח בספטמבר בית מוקדם לאליפות העולם שתהיה ב־1990 בארגנטינה. לישראל יגיעו בלגיה, מערב־גרמניה ושוויץ. המנצחת בטורניר תשחק במונטבידאו. גם כאן נהנתה ישראל מהגרלה טובה.

בפני הנבחרת הלאומית ניתנה ההזדמנות לשוב למקומה הטבעי ביבשת. כדי שזה יקרה צריך להתכונן בצורה טובה ויסודית. גם הרכב השחקנים חזק ומושלם יותר מזה שכשל בטורניר הקדם־אולימפי בהולנד. צעד חשוב בדרך למשימה האפשרית יהיה הערב בטורניר המכובד בפאריס.

אבל מעבר להכנה היסודית רצוי מאוד לשים קץ ל"מלחמת היהודים", כפי שמצאה לא מכבר ביטוי מבוער בפגישת הצוות המקצועי באיגוד הכדורסל לבין נציגי הקבוצות להם נציגים בנבחרת הלאומית.

לעת עתה יש רגיעה. נציגי הקבוצות הגיעו להסכם עם המאמן רלף קליין בדבר מסגרת האימונים. יש לקוות ששוב לא יתעוררו קשיים. אפשר להבין לליבם של נציגי הקבוצות החוששים מעומס יתר על שחקניהם, עומס שלדעתם עלול לפגוע בהכנת הקבוצות למישחקי הליגה ולגביעי אירופה.

גם חשוב שקבוצות הייצוג שלנו יופיעו במפעלים האירופיים במלוא עוצמתן, שהרי הצלחתן מאירה את שם הכדורסל הישראלי. אולם הצלחת הנבחרת הלאומית חשובה לא פחות, ורק שיתוף פעולה בין הקבוצות לנבחרת יוליך להצלחה בשתי הזירות. זה בהחלט ניתן, שהרי הפער בין הבלתי־אפשרי לאפשרי הוא מעט רצון.

● בהיעדרו של יחיאל ארדי נערך "ספורט הארץ" בידי יהושע שגיא

גלגל הבורסה / דורון סונסינו

התחזקות ההצעים לצמודי המדד
עליות מתונות במשתנים

מאת דורון סונסינו

במסחר במניות התופשיות היתה אתמול המגמה מעורבת. בשלב המשתנים נעו השערים לעלות, במסחר הרב־צדדי נעו השערים לרדת. 154 מניות נסחרו בירידות שערים, 101 מניות נסחרו בעליות, 162 מניות נסחרו ללא שינוי בשער.

מחזור המסחר במניות התופשיות הצטמצם אתמול בהשוואה למחזור שלשום, והסתכם ב־6.1 מיליון שקל. מחזור המסחר במשתנים היווה כ־28% מסך כל מחזור המסחר.

בבורסה מסבירים את המחזורים המצומצמים ואת המגמה המעורבת, באי הודאות באשר למרכיביה של התוכנית הכלכלית החדשה. סוחרי הבורסה מקווים לפיחות שער השקל לעומת הדולר, אך חוששים מן הקיצוץ הגדול בתקציב ומן הסיכויים להתרפות המיתון במשק.

בפתיחות המסחר במר"צ נרשמו למניות התופשיות עודפי היצע נטו בסכום של כ־585 אלף שקל, מדד המר"צ ירד ב־0.13%. בשלב המשתנים ירד המדד הקובע ב־1.07%.

בפתיחות המסחר הרב צדדי נרשמו למניות התופשיות עודפי היצע נטו בסכום של 1.5 מיליון שקל.

52% מנפח המסחר התנהל אתמול בעליות שערים, 24% מנפח המסחר התנהל בירידות, 23% מן הנפח התנהל ללא שינוי בשער.

מחזור גדול בדיסקונט השקעות

בשלב המשתנים נעו אתמול השערים לעלות עד 2%. עיקר העליות נרשמו במניות מובילות שמרכיב היצוא מהווה חלק חשוב בפעילותן.

מחזור המסחר בדיסקונט השקעות הסתכם אתמול ב־423 אלף שקל, המחזור הגבוה ביותר במסחר במניות התופשיות, שערה של המניה עלה ב־2.5%.

מחזורים ערים נרשמו גם במסחר כימים (386 אלף שקל), יפה־נוף (261 אלף שקל), טבע (221 אלף שקל) ודלק (204 אלף שקל).

שערה של הסנה עלה אתמול ב־4.25%, מחזור המסחר במניה הסתכם בכ־40 אלף שקל. את הביקושים למניה מזרימים ספקולנטים שטוענים כי השער הנוכחי של המניה, 75.5 נקודות, עושה את ההשקעה במניה אטרקטיבית למרות ההפסדים הכבדים של החברה.

שערה של כלל תעשיות המשיך לרדת אתמול ב־0.25%. מחזור המסחר במניה הסתכם ב־150 אלף שקל.

ירידה של 24% בליפשיץ אופציה

במסחר הרב צדדי במניות נעו השערים לרדת, מחזורי המסחר היו בדרך כלל נמוכים. למניית בנק הספנות 05 נרשם היצע בסכום של 8.5 אלף שקל, שערה של המניה ירד ב־8.5%. היצע בסכום של כ־12 אלף שקל לפולגת 1 הוריד את שערה ב־9.5%, ביקושים בסכום של כ־10 אלף שקל למניות אקרשטיין העלו את שערה של אקרשטיין 1 ב־4.5% ואת שערה של אקרשטיין 5 ב־2.6%.

בשוק של מספר אופציות נרשמו אתמול ירידות חדות. היצע קטן לליפשיץ אופציה הוריד את שערה ב־24.1%. דנה אופציה ירדה ב־19.3%, מישגאל אופציה ירדה ב־12.5%.

היצעים גדולים לצמודי המדד

לצמודי המדד הופיעו אתמול היצעים בסכום של כ־30 מיליון שקל. כשני שליש מן ההיצעים נרשמו לאג"ח גליל שמועד פדיונן רחוק, שליש מן ההיצעים נרשמו לאג"ח שביא שמועד פדיונן קרוב.

בבורסה מסבירים את הירידה בצמודי המדד בהוספת כספים מן השוק המשני אל אג"ח שהנפיקה אתמול חברת החשמל, ובציפיות לייקור השער הפיחות מתוספת היוקר במסגרת עסקת החבילה בין הממשלה להסתדרות.

בנק ישראל הנפיק אתמול צמודי מדד בסכום של כ־55 מיליון שקל. מחיר האיגרות מסוג שביא ירד בהשוואה להנפקה הקודמת ונקבע ל־103.5%, מחיר האיגרות מסוג גליל עלה בחצי אחוז בהשוואה להנפקה הקודמת ונקבע ל־97.5%. התשואות על האג"ח החדשות גבוהות מן התשואות בשוק המשני.

לאג"ח שהנפיקה אתמול חברת החשמל נרשמו ביקושים בסכום של כ־300 מיליון שקל.

היצעים למניות הבנקאיות.

למניות הבנקים שבהסדר נרשמו אתמול היצעים בסכום של כ־3 מיליון שקל. שערי הבנקאיות ירדו עד 1%. עיקר הירידות נרשמו במניות המגרשות לפדיון ב־1991.

במסחר בצמודי הדולר נעו השערים לעלות, סך כל מחזור המסחר באג"ח הסתכם ב־49.5 מיליון שקל.

במסחר במק"ם נעו התשואות לעלות, מחזור המסחר במק"ם הסתכם אתמול ב־30.1 מיליון שקל.

	מדד יומי	שינוי ב־%
מדד מניות כללי ללא בנקים בהסדר	102.05	-0.32
	81.79	+0.43
מדד משתנים	86.06	+1.07
מדד אג"ח כללי	122.40	-0.76
אג"ח צמוד מדד	122.99	-0.85
אג"ח צמוד מט"ח	120.69	+0.24

תשואה שנתית באחוזים

	פדיון 1989 תשואה הולית	פדיון 1989 תשואה מרית	פדיון 1991 תשואה הולית	פדיון 1991 תשואה מרית
בל"ל 0.1	-0.18	-1.94	6.14	-0.03
הפועלים ש	-0.18	-1.95	6.11	-0.05
אי.די.בי. רג	-0.12	-1.87	5.89	-0.27
דיסקונט א	-0.44	-2.19	6.03	-0.13
המזרחי ש	-0.28	-2.04	6.15	-0.02

הסדרה	ימים לפדיון	שער	תשואה שנתית
119	8	99.54	23.85
129	15	99.13	23.70
139	22	98.78	23.30
149	29	98.28	24.40
219	36	97.56	24.50
229	43	97.43	24.70
239	50	97.26	22.50
249	57	96.82	23.00
319	64	96.48	22.70
329	71	96.31	21.35
339	78	95.67	23.90
349	85	95.29	23.00
359	92	94.94	22.90
419	99	94.75	22.00
429	106	94.23	22.70
439	113	93.98	22.20
449	121	93.44	22.70
519	127	92.92	23.50
529	135	92.63	23.00
539	141	92.37	22.80
549	148	91.57	24.25
559	155	91.15	24.40
619	162	90.76	24.40
629	169	90.37	24.45
639	176	89.99	24.45

אינטר ישראל
סוכנות לנכסים בע"מ
משרדים להשכרה
בקרליבך 400 – 1200 מ"ר;
בדיזנגוף 140 מ"ר, 8 חדרים.
דירות להשכרה
ליד הים 3,2,1 חדרים,
טלפון ומיזוג, לתקופה ארוכה.
בית מנדלור רח"א בר יהודה (ק"א)
03/5103030-5

COMPANY PROFILE
הכן לחברתך פרופיל חברה מרשים
■ סגנון אמריקאי מעולה
■ סדר לייזר וגרפיקה ממוחשבת
■ $260 + מע"מ, כולל 10 העתקים ודיסקט
התקשר לג'ודי 7511011
סודיות מובטחת

שערי קרנות הנאמנות

הקרן	מחיר יחידה	מחיר פדיון	השינוי נקודות	היומי אחוזים
אב	5646.73	5605.87	-3.25	-0.06
אבוקה	354.34	347.47	-1.01	-0.29
אגה	309.37	303.44	-0.63	-0.21
אגם	117.15	114.93	0.08	0.07
אדיר	2071.31	2056.43	-10.40	-0.50
אדם	151.96	150.89	0.46	0.31
אמיר	188.49	187.17	-0.57	-0.30
אור	449.42	445.63	-1.54	-0.34
אוריון	124.81	122.35	-0.38	-0.31
אוריל	331.94	329.51	-1.35	-0.41
אורן	947.40	929.27	-2.72	-0.29
איל	6527.36	6401.21	-29.30	-0.46
אירים	6170.04	6034.19	-37.80	-0.62
איתן	909.14	891.32	-3.24	-0.36
אלון	740.39	725.66	-2.54	-0.35
אלומות	726.86	720.48	-4.74	-0.65
אליפים	110.20	107.56	0.12	0.11
אג"ח	116.51	114.87	-0.21	-0.18
מניות	102.38	99.88	0.13	0.13
אפכור	101.62	99.99	0.14	0.14
ארז	200.07	196.17	-0.18	-0.09
אש	139.77	136.69	0.38	0.28
אשל	203.49	199.57	-0.65	-0.32
אתגר	87.87	86.19	0.31	0.36
אתרוג	292.30	289.48	-1.15	-0.40
בדולח	145.61	144.63	-0.45	-0.31
ברוש	588.73	577.45	0.15	0.03
ברק	501.06	491.05	0.32	0.07
ברקת	358.60	356.02	-1.36	-0.38
גביש	1699.06	1687.16	-3.54	-0.21
גבע	129.87	127.95	-0.19	-0.15
גורן	524.24	514.04	-2.19	-0.42
גיא	119.37	117.63	-0.36	-0.31
גיל	3513.36	3445.74	4.50	0.13
גלית	732.03	726.68	-2.23	-0.31
דובדבן	387.65	383.99	1.93	0.51
דוכיפת	554.80	544.25	-0.53	-0.10
דולב	283.41	277.72	-0.92	-0.33
דורון	167.04	163.90	-0.07	-0.04
דותן	318.99	312.99	-0.31	-0.10
דייה	615.78	603.84	-1.13	-0.19
דרור	336.40	330.32	-0.04	-0.01
דקל	366.49	359.41	1.69	0.47
הדס	434.75	431.76	-0.92	-0.21
הילה	456.61	454.50	-0.19	-0.04
ורד	622.79	610.91	-2.46	-0.40
זהבית	2040.19	2000.19	-0.84	-0.04
זוהר	126.47	124.59	-0.37	-0.30
זיו	155.84	153.53	-0.37	-0.24
זינוק	106.92	104.59	-0.03	-0.03
זיק	79.36	77.45	-0.68	-0.87
זמיר	424.27	416.05	0.04	0.01
חדוה	191.31	187.58	-0.03	-0.02
חליפין	164.72	164.29	-0.15	-0.09
חלמיש	234.82	233.22	-1.84	-0.78
חן	171.49	170.81	-0.21	-0.12
חצב	130.34	129.14	-0.24	-0.19
טל	6976.25	6885.40	-8.14	-0.12
יובל	533.76	529.14	-2.67	-0.50
יהלום	167.19	166.02	0.59	0.36
יסודות	371.46	367.87	0.01	0.00
יערה	529.19	524.69	-2.51	-0.48
כוכב	290.55	284.92	-0.60	-0.21
כחל	134.83	133.67	-0.51	-0.38
כלנית	671.04	657.88	-0.73	-0.11
כספית	302.73	300.51	-0.63	-0.21
כרמל	130.35	128.30	0.28	0.22
כתר	1289.33	1270.35	-0.62	-0.05
להב	5335.47	5231.88	1.24	0.02
למשקיע	141.19	139.24	-0.21	-0.15
לפיד	284.63	279.05	-0.05	-0.02
לקס	2197.94	2180.04	-12.24	-0.56
לשם	459.72	456.64	-3.81	-0.83
מבחר	1629.37	1598.22	-8.52	-0.53
מבטח	4619.17	4576.15	-22.61	-0.49
מגל	302.18	297.84	0.00	0.00
מגוון	4199.94	4160.36	-12.36	-0.30
מור	1679.58	1655.95	3.26	0.20
מורן	937.44	930.57	-1.33	-0.14
מטח	27302.09	26892.82	-18.18	-0.07
מימד	1214.18	1190.81	-4.91	-0.41
מעוף	4998.84	4902.61	1.99	0.04
מעיין	814.18	798.67	-2.69	-0.34
מקשה	459.29	456.00	-4.04	-0.88
מכלול	94.73	94.08	0.19	0.20
מרווח	146.63	146.12	-0.08	-0.05
מרום	1594.37	1563.65	-6.61	-0.42
נגה	167.40	164.91	-0.28	-0.17
נסיך	282.54	280.51	1.06	0.38
נשם	461.83	454.83	1.34	0.30
ניר	129.68	127.77	-0.19	-0.15
סביון	641.74	629.19	-0.94	-0.15
סגולה	152.09	150.97	-0.39	-0.26
סלע	445.40	442.24	-2.47	-0.56
סנונית	633.53	628.21	-3.53	-0.56
סער	402.63	394.95	0.07	0.02
ספיר	177.81	177.34	-0.80	-0.45
עדיף	383.24	375.85	-0.28	-0.07
עוזית	820.29	814.29	0.97	0.12
עידן	580.32	571.84	-1.83	-0.32
ענבר	118.04	117.01	-0.28	-0.24
ענת	2303.85	2287.00	-0.35	-0.02
עפרוני	589.60	584.51	-2.19	-0.37
ערמון	126.17	123.79	-0.35	-0.28
פזא	1700.86	1688.85	-1.31	-0.08
צבר	556.45	551.48	-0.13	-0.02
צופית	517.01	506.94	-1.26	-0.25
צוק	142.42	142.07	-0.59	-0.41
צמיד	1315.92	1305.86	-2.90	-0.22
צמרות	567.52	559.12	-0.86	-0.15
צפרת	164.13	162.97	-0.45	-0.28
צריף	117.30	115.65	-0.14	-0.12
קלס	177.74	177.29	-0.08	-0.05
קשת	115.15	114.14	0.04	0.04
רונית	17911.94	17754.57	-38.28	-0.22
רימון	155.25	154.99	-0.39	-0.25
רקפת	1027.93	1011.23	1.00	0.10
רשף	476.46	466.80	-0.42	-0.09
שביט	537.79	533.18	-3.63	-0.68
שחם	392.53	389.47	-0.28	-0.07
שחף	108.00	107.05	-0.54	-0.50
שירה	480.59	477.01	-1.32	-0.28
שמיר	481.64	478.14	-2.42	-0.50
שמש	691.35	686.36	1.48	0.22
שקד	752.24	737.76	1.53	0.21
שפר	205.06	201.14	-0.82	-0.41
תאנה	264.26	261.72	0.44	0.17
תדהר	556.75	553.98	1.68	0.30
תירוש	639.59	634.91	-1.86	-0.29
תמוזה	110.31	109.47	-0.06	-0.05
תמר	306.48	300.70	-0.83	-0.28
תפוח	227.09	225.53	-0.63	-0.28
תרשיש	124.74	123.87	-0.81	-0.65
תשרי	607.86	602.47	-5.53	-0.91

שערי אגרות החוב

שביא 4.25%

סדרה	שער	שינוי ב־%
4101	467	+2
4102	192.5	+0.1
4103	185.2	+0.1
4104	179.8	+0.1
4301	179.8	+0.1
4302	172.2	-0.1
4303	171.4	-0.1
4304	169.2	-0.2
4105	155	--
4106	149.4	+0.1
4107	145.2	+0.1
4108	143	--
4109	141.8	--
4110	140.5	+0.1
4201	172.9	-2.9
4204	161.6	-3
4205	158.8	-3
4206	156.1	-2.5
4207	155.8	-2.6
4208	154	-2.6
4209	150.9	-2.6
4210	147.2	-2.6
4211	142.9	-2.6
4212	140.6	-3.2
4213	141.2	-3.1

3% מלווה מדינה (הצמדה 100%)

סדרה	שער	שינוי
3601	52494	+68
3602	48591	+64
3603	45106	+61
3604	41083	+594
3605	37598	+568
3606	35510	+559
3607	32800	+149
3608	31690	+147
3609	30242	+145
3610	27450	+256
3611	26577	+257
3612	25865	+258
3613	24071	+13
3614	23150	+12
3615	21414	+11
3616	19273	-303
3617	18281	-296
3618	17294	-298
3619	16253	+128
3620	15676	+125
3621	14917	+121
3622	13214	-118
3623	12424	-113
3624	11715	-110
3625	10558	-144
3626	9776	-138
3627	9877	-130
3628	8352	-148
3629	7771	-190
3630	7350	-136
3631	6824	+4
3632	6553	+3
3633	6095	-105
3634	5453	+3
3635	5074	-113
3636	4937	+2
3637	4641	+3
3638	4328	+2
3639	3966	+2
3640	3261	+2
3641	2829	+2
3642	2517	-22
3643	2186	-20
3644	1999	-9
3645	1804	-8

גליל 4.25%

סדרה	שער	שינוי
3701	1519	-5
3702	1285	-2
3703	1850	-9
3704	882.7	-8.2
3751	468.1	-4.6
3752	190.4	-0.5
3753	182.9	-0.5
3801	176.3	-0.8
3902	168.1	-0.7
3903	167	-0.8
3904	164.6	-0.8
3754	170.2	-2.7
3755	164.3	-2.6
3756	158.7	-2.6
3757	155.8	-2.6
3758	152.2	-1.9
3759	151.9	-1.9
3760	150	-1.8
3761	146.8	-1.9
3762	143.1	-1.8
3763	138.9	-1.8
3764	135.9	-2
3765	136.5	-1.9
3766	135.1	-1.8
3791	139.9	-2.6
3792	137.5	-2.7
3826	168.5	-1.4
3827	165.5	-1.4
3828	159.9	-1.4
3829	157.1	-1.4
3830	153.7	-1.6
3831	153.4	-1.6
3832	151.4	-1.7
3833	148.3	-1.7
3834	144.6	-1.6

4%, 6%, 7% פיתוח (הצמדה 80%)

סדרה	שער	שינוי
3542	140500	--
3543	133850	--
3544	132850	--
3545	129000	--
3546	128700	-1200
3547	128500	+300
3548	128600	-1401
3549	122600	--
3550	123900	--
3551	123600	--
3552	114200	-400
3553	112700	+200
3554	113700	-200
3555	123400	--
3556	108560	--
3557	110000	--
3558	109500	--
3559	105110	+100
3560	99450	+200
3561	99500	--
3571	99450	+150
3572	99200	-1210
3573	99510	--
3574	91700	--
3575	91550	--
3576	91500	--
3577	91250	+250
3578	84600	--
3579	84700	--
3580	77950	+600
3581	71550	+250
3582	66100	--
3583	61500	+100
3584	63654	--
3585	59500	--
3586	53100	--
3587	52950	--
3588	53281	--
3589	48700	--
3590	48800	--
3591	48500	--
3592	48340	--
3593	48500	--
3594	46200	--
3595	46100	--

5% מלווה פיתוח (ברירה כפולה)

סדרה	שער	שינוי
2029	129730	--
2030	126130	+900
2031	127100	--
2032	126400	-900
2033	115721	-3579
2034	123394	+3594
2035	124630	--
2036	115257	--
2037	115731	--
2038	106320	--
2039	123190	-3810
2040	101219	-3131
2041	97600	--
2051	97700	--
2052	90050	+50
2053	89700	--
2054	85433	--
2055	83778	--
2056	74700	--
2057	83710	--
2058	86369	--
2059	69600	--
2060	84289	--
2061	50060	--
2062	51552	--
2063	63942	--

צמודות זהב

סדרה	שער	שינוי
יהד 5	80	--

רמון

סדרה	שער	שינוי
7006	212.8	--
7007	199.7	+1
7008	190	+0.9
7009	185.1	--
7010	174.9	+0.7
7011	165.2	+1.7
7012	159.7	+1.7
7013	149.7	-0.4
7014	131.1	+0.6
7015	112.5	+0.8
7016	112.4	+0.9
7017	112.1	+0.9
7018	111.9	+0.9
7019	112.4	+0.9
7020	112.3	+1
7021	111.3	+1
7201	111	+0.1

גלבוע

סדרה	שער	שינוי
6101	14787	-456
6102	9440	-12
6103	8342	+1
6104	7648	+1
6105	7257	--
6106	6951	-41
6107	6490	-40
6108	4989	+2
6109	4794	+1
6110	4715	--
6111	3849	+1
6112	3730	--
6113	2542	-10
6151	1055	+7
6152	1088	+7
6153	859	-3.7
6154	843.8	-3.5
6155	579.9	+0.1
6156	461.6	+10.5
6157	337.8	--
6158	319.8	--
6159	272.3	--
6160	252.3	--
6161	243.6	--
6162	225.3	-1.5
6163	211.2	--
6164	202.9	--
6165	190.7	+0.1
6166	179.1	+0.5
6167	175.1	+0.5
6168	172.3	+0.5
6169	161.2	-0.8
6170	154.1	+1.9
6171	112.4	+1.2
6172	110.8	+1.2
6801	111.2	+2.4

100% מט"ח

סדרה	שער	שינוי
אל אופ	1714	+50
אלתא	1247	+2
אלסינט	2675	--
מאיסק	1292	-6
תדר 84	121	-0.3
הב היש	260.2	+4.2
ריס הש	228.7	--
כור	123	+1.2
כלל	553	--
מבנס ד	182.7	--
מבנס מ	254.5	--
מבנס '	293.5	--
רן	134.4	-2.4
טל בנק	195.5	+1.5
תיעוש	177.2	+1.2

מדד/מט"ח

סדרה	שער	שינוי
בל.ת.	175.9	-1
ריס הש	194.4	+5.6
כור	102.9	+1.4
כלל	204	--
מב ריס	176.9	--
משא מ	177.3	--
משא מ	166.6	--
משא מ	159	--
לאומי	162.5	--

שערי המניות 26.12.88

שם החברה	השער אתמול		המחזור ש"ח ע"נ	השינוי בנקודות	השינוי ב־%	הצע/ביקוש ש"ח ע"נ
בנקים שאינם נכללים בהסדר ההצמדה						
[illegible] ש	61688		12	+1291	+2	+31
[illegible]			—	הפסקת	מסחר	—
[illegible]			—	הפסקת	מסחר	—
[illegible]			—	הפסקת	מסחר	—
[illegible] 0.1	478		1000			-1009
[illegible] א 0.5	440	תב	1792	-41	-8.5	-1952
[illegible]			—	הפסקת	מסחר	—
[illegible]	13000		37			-75
[illegible]			—	הפסקת	מסחר	—
[illegible] 1.0			—	הפסקת	מסחר	—
[illegible] 5.0			—	הפסקת	מסחר	—
בנקים הנכללים בהסדר ההצמדה ל 89						
אדיר רג [illegible]	149300		125	-150	-0.1	-149
אדיר ב [illegible]	157300	לב				+3
אדיר בב א	888100	לב				
[illegible]	112100		32	+200	+0.1	+23
דיסקונט ב'	188102	לב				-2
דיסקונט א'	191100		4	-700	-0.4	-9
מזרחי ש	61320		301	+200	+0.3	+271
מזרחי ב	66720	לב				+77
הפועלים ש'	101490		325	+300	+0.2	+360
הפועלים ב'	101470		29	+320	+0.3	+24
כללי א'	198210		16	+650	+0.3	+34
כלל [illegible]	64490		440	+60	+0.1	+189
בנקים הנכללים בהסדר ההצמדה ל 91						
אדיר רג [illegible]	115700		349	-400	-0.4	-466
[illegible] 0.1	40310		73	-330	-0.4	-43
דיסקונט ב	151900	תב				
דיסקונט א	150910		308			
המזרחי ש	48900		705	-500	-1	-1171
המזרחי ב	48500		5	-490	-1	-5
הפועלים ש	80190		1042	-850	-1	-1921
הפועלים ב	80900		1	-420	-0.5	-1
כללי א 1.0	203200		7			-7
כלל 0.1	60900		2081	-510	-1	-1632
בנקים למשכנתאות						
אדנים 0.1	34000					-5
לאומי [illegible] ש	10350		55	-200	-1.9	-102
לאומי [illegible] ב	10415	תב	34	-800	-6.9	-34
כרמל ש	193	תב	8445	-17	-8.1	-11169
כרמל אופ	104	תב	11000	-6	-5.5	-28103
כרמל אג"ח	100		33600			+69114
[illegible] ש	2300		319	-30	-1.3	-279
משכן ב ש	4350		100	-70	-1.6	-197
טפחות 0.1	14750			-250	-1.7	-33
[illegible] 1.0	6611		89	-120	-1.8	-50
[illegible] ש	26000		41			+38
[illegible] רג ש	26260		91	+260	+1	+81
מוסדות מימון						
השקעות כביב א	538096	לב				
השקעות כביב ב	225833	לב				
לאומי תעש א ש	15400	שב				
[illegible] תעש כבב	90100	לב				
פת תעש בב ג	508999	לב				
פת תעש בב גג	324000	לב				
פת תעש בב גג1	313500	לב				
פת תעש בב ד	337142	לב				
פת תעש בב דד	72550	לב				
סרים קבלנים 5.0	900	בת	767	-1	-0.1	-432
לידות בב	242750	לב				
כלל ליסינג א 0.1	13010	שב				
כלל ליסינג ב 0.5	10800	שב				
ביטוח						
איילון	85		3000			
[illegible]	89		2703	-1	-1.1	-3528
אדיב 0.1	845	שב				
בטוח משנה 0.1	280	בת	30	-4	-1.4	-112
בטוח משנה 0.5	115.5	שב				
משנה אופ	160	שב				
משנה הס	114.5					
הדר 1.0	141		6500			+18500
הדר 5.0	133.5		6406	+3	+2.2	+3290
הדר אופ סד 2	113		6905			-9059
הפניקס 0.1	565		4846	+2	+1.8	+3654
הפניקס 0.5	450		1998	+16	+2.9	+1100
הסנה-ישראל 1.0	3501		2315	-2	-0.4	-3510
הסנה-ישראל 5.0	4790		208	+121	+2.2	+115
כלל ביטוח	285		50			-50
כלל ביטוח אופ	51		5000	-5	-1.7	-3000
כלל ביטוח אג"ח	108.5	תב	17500	-3	-5.6	-23037
מנורה 1.0	800		11850	-5	-0.5	-5935
מנורה 5.0	700		150			
[illegible]	132		102	+11	+1.6	+48
[illegible] 0.1	1260		326			-326
צור ש	110.5	שב	680			-680
ציון השקעות 1.0	1589			-10	-0.6	-63
ציון השקעות 5.0	712		50	-38	-5.1	-180
מסחר						
[illegible] 1 ש	434	בת	462	-1	-0.2	-38
[illegible] 3 ש	381		150			-150
[illegible] 1.0	288		300			-300
[illegible] אופ	50					
כלל אופ 4	160		17467	-8	-4.8	-29916
כלל אגח 2	137.5		13673	+5	+0.4	+11327
קריסטל 1.0	373	תב	2612	-30	-7.4	-2745
רסק 0.1			—	הפסקת	מסחר	—
רסק 0.5			—	הפסקת	מסחר	—
שופרסל א 2.0	1140		1850	+40	+5.6	+964
שופרסל אופ	4000		903	-90	-2.2	-1975
שופרסל אגח	120		33500			
שירותים						
[illegible]	320		951	+5	+1.6	+2949
מגנות השקעה 0.1	254		2000	-2	-0.8	-2863
מגנות השקעה 0.5	152		7150			-2449
מגנות אופ	101.5		2656	-1	-1	-4306
מגנות אג"ח	106.5		18500	+2	+1.9	+38500
קידר 0.1	545		1848	+5	+0.9	+1862
קידר 1.0	246		24578			-13076
[illegible] 0.1	901		150			-150
[illegible] 0.5	631		560	+4	+0.6	+60
מלונות ושירותי תיירות						
גני הדר	79		2580	-1	-1.3	-2580
גני הדר אופ 1	32					-1
מלונות דן 1.0	1169	בת	100	+70	+6.4	+182
מלונות דן 5.0	816	שב				
חוף האלמוג 1.0	8200	שב				
מלונות הירדן	2255	בת	49	+5	+0.2	+51
ים סוף	210		4626			
ים סוף אופ	151		1084	+3	+2.3	+1476
מחשבים ושירותי מחשבים						
תיל"ן 1.0	86	בת	5000	-5	-9.9	-8450
תיל"ן אופ	25.1		4000			
תיל"ן אג"ח	109.5		23000	+1	+0.9	+70000
[illegible] 1.0	4140		142	-10	-0.2	-21
מ.ל.ל. 1.0	1980					
מ.ל.ל. 5.0	680	בת	17	-10	-1.4	-34
ניקוב מחשבים 1	831		507	+1	+0.1	+407
ניקוב מחשבים 5	299		2363			-183
ניקוב אופ סד 2	322		1866	-16	-4.7	-2058
רים מחשבים 1.0	536		1932	+5	+0.9	+812
נדל"ן, בינוי ופיתוח						
אזורים אופ	288		7224			-6681
אזורים אגח	149.5		15000	+5	+0.3	+10000
אילון 1.0	53		525	-5	-0.9	-587
אילון אופ	21		9125			
אל-רוב 1.0	341		1000	+16	+4.9	+2500
אפריקה 0.1	34510	בת	15	+10		+3
אפריקה אגח	12230		118			-38
[illegible]	370		2737	-10	-2.6	-5757
אילנד 0.1	2245		3			-3
אילנד 0.5	1693		320			-320
ברנוביץ 1.0	1980					-7
ברנוביץ 5.0	1833	שב				
דנקור 1.0	4539		200	+1		+178
[illegible] 0.1	185.5	שב				
[illegible] 0.5	114.5	בת	3000	+5	+1.3	+3539
[illegible] 1.0	950		1624			
[illegible]	176		3800	-1	-0.6	-7624
[illegible]	77		104990			-75234
המשלל 1.0	320	לב				
המשלל 5.0	300	לב				
חלב 0.1			—	הפסקת	מסחר	—
חלב 0.5			—	הפסקת	מסחר	—
ירושלים אופ	55		17585	-3	-5.2	-17585
נכסים 0.1	3590		450			-100
נכסים 0.5	3535		450	+35	+1	+250
[illegible] אופ 7	111		7000	+2	+1.8	+4500
אופ 8	74.5		24977	-4	-5.1	-36692
אופ 9	95		11250	-2	-2.1	-6238
מבני תעשיה	55.5		20000	-1	-1.8	-32000
מבני תעשיה אופ	15.2		54000			-47051
מבני תעשיה אג"ח	110	בת	5040	-1	-0.9	-5040
ישפר 0.1	3810		264	-40	-1	-364
[illegible] 1.0	110		100			
ישרס 10.0	27700	בת	51	+1300	+4.9	+88
[illegible] 1.0	5375			-15	-0.3	-40
לבידי 1.0	3974		2	-1		-75
לבידי 5.0	1349	שב				
מ.ת.מ. 1.0	249		1148	-2	-0.8	-1748
מ.ת.מ. אופ 2	115	בת	1500	+6	+5.5	+6587
מ.ת.מ. אגח	136		24718			-24718
[illegible] בניה 1.0	400					-1
מישגאל 5.0	134.5	בת	4540	+5	+0.4	+1560
מישגאל אופ	70	תב	6531	-10	-12.5	-7731
[illegible] 5.0	771	בת	188	+1	+0.1	+128
ליפשיץ 1.0	79		11728			-12688
ליפשיץ 5.0	37.7	תב	4000	-3	-7.4	-26794
ליפשיץ אופ 1	12	תב	17406	-8	-24.1	-24269
ליפשיץ אופ 2	18.7		15361	-3	-1.6	-17461
ליפשיץ אגח	85.5		49680			-22481
נאות אביב 0.5	1040		50			-50
נכסי אדרים	117		3500	-3	-2.5	-11238
נכסי אופ	29.1	תב	2080	-2	-6.4	-14378
נכסי אג"ח	95.5		28952			
מיר השקעות 1.0	298	שב				

שם החברה	השער אתמול		המחזור ש"ח ע"נ	השינוי בנקודות	השינוי ב־%	הצע/ביקוש ש"ח ע"נ
[illegible] 1.0	1297					-21
רובינץ 1.0	170		2160	-7	-4	-4160
רובינץ 5.0	110		5000	-1	-0.8	-7715
רובינץ אופ	106	שב				
רובינץ אג"ח	140.5		5000	+5	+0.4	+5304
חקלאות						
מטע הדר 0.1	2442		250	-25	-1	-250
מטע הדר 0.5	2331	שב				
מהדרין 0.1	4180	שב				
נכסי הדרים 1.0	1165		1000	+35	+3.1	+1500
פרדאר 0.5	2080	שב				
מזון וטבק						
[illegible] בב ש	1500		110	-60	-3.8	-103
[illegible] בב ב	1535		52	+35	+2.3	+59
זגלכר 1.0	243	שב				
זגלכר 5.0	214	שב				
זגלכר אגח	90	שב				
[illegible] בירה 1.0	20400		3	-101	-0.5	-3
[illegible] בירה 5.0	16300		35	-600	-3.6	-35
[illegible] 1.0	962		200			-177
[illegible] א 5.0	540		1450	+14	+2.7	+1050
[illegible] אופ 2	106		959			+741
בן 1.0			—	הפסקת	מסחר	—
בן 5.0			—	הפסקת	מסחר	—
[illegible] 1.0	10345		20	-105	-1	-15
עסיס ב 0.5	280		880	+9	+3.3	+2100
אנגל שקל 1	1836					
שמן כבב א	560		843			-1838
טכסטיל והלבשה						
ארגד מר 1 ש	289		48	-1	-0.5	-48
ארגד אופ	70	תב	3500	-8	-10.3	-4795
ארגד אגח	119.5			-1	-0.8	-6200
אופים 1.0	265	תב	117	+15	+6	+117
אופנת ברוך 1.0	106	תב	1142	+6	+6	+900
אופנת ברוך 5.0	62		109			-109
אפק א	47.5		99			-5112
ארגמן רג ש	6630		24	-5	-0.1	-2
דלתא-גליל 1.0	794		2283	-15	-1.9	-7012
דלתא-גליל א 3.0	700		487	-7	-1	-287
ויסלגו 1.0	154.5	תב	790	+14	+10	+3715
ויסלגו 5.0	125	שב				
ודימון 1.0	5200		35			-50
דיקת 1.0	1090		439	-40	-3.5	-1640
דיקת 5.0	930		300	-10	-1.1	-426
דיקת אופ	185		117	-5	-2.6	-117
להדיה 0.1	445	שב				
להדיה 0.4	405		380	+10	+2.5	+380
ליגת 1.0			—	הפסקת	מסחר	—
עים 1.0	195		120	+5	+2.6	+120
עים 5.0	98		3000			-247
עים אופ	49		4000	+2	+4.3	+4432
עים אגח	106		4500			
עמק פרימה 1 ש'	107		4077			-4077
עמק אופ	27		2598			-598
פולגת א	381	תב	3474	-48	-9.5	-3175
פרנוד	613			+7	+1.2	+1000
פרנוד אג"ח	75		5800	-5	-2	-10200
גיבור ספורט	2400	שב				
תעש רהוטין 1.0	4650		796			

שף נאמנות
בטחה
קבוצת כלל
ניהול תיקי השקעות ניהול קרנות נאמנות וניהול קופות גמל

שם החברה	השער אתמול		המחזור ש"ח ע"נ	השינוי בנקודות	השינוי ב־%	הצע/ביקוש ש"ח ע"נ
מתכת ומוצריה						
אורדן 0.1	1620		210	-2	-0.1	-498
אורדן 0.5	1065		100	-35	-3.2	-100
אלומות 1.0	6640		2	+200	+3.1	+148
אלומות 5.0	5900			+185	+3.2	+150
כבלים ש	383		5472	-5	-1.5	-5472
כבלים אופ	93		19800	-5	-5.6	-104118
כבלים אגח	111.5		11026	-1	-0.9	-18215
כבלים אגח	114		15916	+1	+0.9	+3056
כבלים אג"ח	92		6510			+1760
[illegible] 1.0	272	תב	1057	-27	-9	-2872
[illegible] 5.0	133.5		3980			-3900
זיקה 1.0	1596	שב				
זיקה 5.0	928			-1	-0.1	-150
קסטמות פז 5.0	1860		100	+30	+1.6	+200
כבלי ציון 1.0	2396		375	-25	-1	-437
כבלי ציון 5.0	1480		950	-30	-2	-1469
קרגני 1.0	90	תב	500	-5	-5.3	-1001
קרגני 5.0	50		565			
נחושתן 0.1	24500	תב	111	-2700	-10	-53
נחושתן 0.5	7120		170	+120	+1.7	+185
פכר פלדה 1.0	1350		180	-70	-5	-405
קוגג 1.0	300					+39
קוגג 5.0	187					+80
קליל 1.0	2870		328			-14
קליל 5.0	2277			-23	-1	-97
קליל אופ	1140		400	-30	-2.6	-924
קליל אגח	134		2000	-5	-5.6	-7000
תעשיות לכיש 1.0	276	בת	475	-31	-10.1	-951
תעשיות לכיש 5.0	231			-4	-1.7	-150
חשמל, אלקטרוניקה ואופטיקה						
אלביט 5.0	308500		21			
אלקו ש 0.25	9510	תב	65	+510	+5.7	+154
אלקטרה 0.1	2280		580	-20	-0.9	-190
אלקטרה א 0.5	1790		2661			-707
אופ 5	1355		2000	-40	-2.9	-3017
אגח 3	175		26870			-4020
אורית 1.0	14960		130			-71
אלקטרוניקה אופ	855		4735			-2760
כלל אלק אג"ח	118.5		72550	-1	-0.8	-38958
ספקטרוניקס 1.0	925		268	+15	+1.6	+168
ספקטרוניקס 5.0	740		371	-5	-0.7	-371
[illegible] 1.0	385		1400	-11	-2.8	-605
[illegible] 5.0	284		1731	-10	-3.4	-1731
ציקלון 1.0	1999		851	-2	-0.1	-165
ציקלון 5.0	1443			+15	+1.1	+100
[illegible] 1	2050		6			
ת.א.ת. 1.0	565	נב		-30	-5	-2156
ת.א.ת. 5.0	273	שב				
תדאה	648		3841	-10	-1.5	-3675
מוצרי בניה						
א.ב. תעשות 1	140		4080	-5	-3.4	-14901
א.ב. אופ	495		1500			-2000
אלמי אופ ב	37.9		16049			+13951
א.ב. אגח	148.5		7500	-5	-1	-12450
אלמי אג"ח א	95.5		34150	-1	-1	-33650
אקרשטיין 1.0	440		685	+19	+4.5	+1510
אקרשטיין 5.0	236		2300	+6	+2.6	+2200
אקרשטיין אופ	240					
אקרשטיין אגח	136.5		5000			-18600
אדים בלוס	62		18347	+2	+3.5	+9492
בלוס אופ	24	תב	7000	+2	+10.1	+34784
מודיקה ולפמן 1	2741	לב				
מודיקה ולפמן 5	2000		57.7	+70	+3.6	+100
נגב קרמיקה	227		2339	+9	+4.1	+1839
נגב קרמיקה אופ	69		1100	-2	-2.8	-3744
כימיה, גומי ופלסטיק						
אבן 5.0	1636		2587	+18	+1	+3335
אבן אופ	380		3800	-5	-1.5	-2700
אבן אג"ח	96		17406	-5	-0.5	-34789
גל תעשיות 1.0	199.5	בת	750	+14	+7.5	+1000
גל תעשיות 5.0	118	תב	1200	-7	-5.6	-1273
גל אופ	25		6500	-2	-7.4	-11915
גל אגח	87.5		801			
דשנים 0.1	2600		161	-90	-3.5	-302
דשנים 0.5	1414	שב				
ליפסקי 1.0			—	הפסקת	מסחר	—
מקסימה 1.0	670		99			-99
מקסימה 5.0	450			-5	-1.1	-1215
מגו 1.0	3360		239	-120	-3.4	-280
מגו 5.0	2880		120	-10	-0.3	-58
פיקלאם	535		4431	-20	-3.6	-11848
פיקלאם אופ	120		4520	-5	-1.2	-2350
[illegible] 1.0	5939		50			-50
קרם אופ	3909		30	-29	-0.7	-30
קרם אגח	131		3500			
תיא 5.0	4650		100			-515
פרוטרום 10.0	1215		4212			-1934
עץ, נייר ודפוס						
כתר	90		5000	-1	-1.1	-8000
[illegible] 1.0	4870		16			-12
[illegible] 5.0	4069	שב				
לבידי אשקלון 1	510		268			
מלט ב 0.5	20300		9	+800	+4.1	+8
קרגל	397		275	-5	-1.2	-1063
קרגל אופ	135		1359	-8	-5.6	-7686
קרגל אופ 2	59		5829	-4	-6.8	-27694
קרגל אג"ח	101		19795	+5	+8.5	+15285
רים 0.1	208		1000			
רים 0.4	83.5		1023	-5	-0.6	-477
תעל ב 0.2	9820		2			-52
תעשיות שונות						
אבריק 1.0	167			-2	-1.2	-598
אבריק 5.0	77	שב				
[illegible]	1435	שב				
הגבלס 1.0	690		239			+176
הגבלס 5.0	596					-2
השקעות בתעשיה						
תבורית	8000		200			-295
כור בב' ש	2421	לב				
תעשיות אופ	93		20571			-33371
תעשיות אגח	121.5		53965	+5	+1.5	+194527
חברות השקעה						
אודיס ש	2680		1	-1		-45
אי.די.בי. אופ	2954		242	-85	-2.8	-675
אי.די.בי. אג"ח	114		21206			
אלמר ש	906		400	-12	-1.3	-900

שם החברה	השער אתמול		המחזור ש"ח ע"נ	השינוי בנקודות	השינוי ב־%	הצע/ביקוש ש"ח ע"נ
מגלת 1.0	880		21			-21
מגלת אופ	624		27			-27
מגלת אגח	118.5		3000			
דנבאר 1.0	444		250			
דנבאר 5.0	396		1000			-1000
חברה לישראל 5.0	3100		1283	-6	-0.2	-1593
ולפסון 0.1	115000	שב				
ולפסון ש 1.0	12900		2			-2
אבשא א 0.5	15350	תב	10	-1100	-6.7	-10
דיסקונט השק אופ	1150		6020			-7934
דיסקונט השק אגח	124		65743	+1	+0.8	+131496
כדור השק ש	45000	שב				
הדרן 1.0	1179		50			-50
הדרן 5.0	495		22			-228
יפנור 1.0	870					-1
יפנור 5.0	633					-19
יצוא ש	9800	שב				
ירדן א 0.1	1097	תב	792	-62	-5.3	-1252
ישום השקעות	31		33498	+1	+3.5	+28498
ישום אגח	52.5		1900			-2
כלל 50.0	644	בת	508			-1560
מגור 0.1	252	שב				
מגור א 0.5	187	שב				
אגח 1	158.5	שב				
מגר ג 1.0	186	תב	5000	+9	+5.1	+3900
פו השק ש	2990		310			-79
פמה א 0.1	5482		60	-70	-1.3	-71
פמה 0.5	3770		130	+170	+4.7	+130
פריון ב 2.5	9790		87			-74
קידן 1.0	78		2000	+3	+4	+4691
קידן 5.0	42		6700	+1	+2.4	+11200
קידן אופ	24.6	תב	8700	-2	-7.5	-11570
קידן אגח	118.5		5000			-3120
נסחרות במט"ח						
בית ס	325					
חיפושי נפט						
דלק נפט 1	1815	בת	173	-50	-2.7	-519
דלק נפט 5	899		786	-14	-1.5	-1735
פז חיפושי נפט	26000	תב	82	+1950	+8.1	+46
יואל אופ	109		7405	-2	-1.8	-12788
מגג 1.0	3292		86	-188	-5.2	-86
מגג 5.0	2135		430			
נפטא ש	324		1000	+4	+1.3	+401

רשימה מקבילה

שם החברה	השער אתמול		המחזור ש"ח ע"נ	השינוי בנקודות	השינוי ב־%	הצע/ביקוש ש"ח ע"נ
מסחר שירותים מלונאות מחשבים						
יסקל	240		827	-6	-2.4	-1153
קונסורסיום 0.1	888		233			-293
קונסורסיום 0.5	176					+70
קופל 1.0	638		200	-25	-3.8	-280
תבל			—	הפסקת	מסחר	—
התחיה הישראלית	30		4054	-1	-3.2	-16038
כנס מר 1 ש	460	בת	25	+10	+2.2	+50
איכות מחשבים	157.5	קב		+5	+5	+9429
דשה מיכון 1.0	241			-10	-4	-1049
דקה אופ	209	תב	1000	-50	-19.3	-1650
כלל מחשבים 1.0	2489	תב		+190	+8.3	+38
משוב מחשבים 1.0	115		3565	-2	-1.7	-2261
רשף	46.5	קב		+2	+5	+18330
נדל"ן בינוי חקלאות						
אמנונים 1.0	330	לב				
בן-יקר גת 1.0	1311	תב	214	-89	-6.4	-224
דווקר 1.0			—	הפסקת	מסחר	—
דווקר 5.0			—	הפסקת	מסחר	—
ליבנשטין 1.0	170			+5	+0.9	+1000
ליבנשטין 5.0	81		10007	+1	+1.3	+6989
עוד 3.0	899		60	-1	-0.1	-60
קסריה 0.1	1520	שב				
קסריה 0.5	917		12			-23
רסקו מבטב	732	לב				+75
רסקו רג	730	לב				+19
אבאום	794	בת	126	-5	-0.6	-16
גולדפרוסט 1.0	224	שב				
גולדפרוסט 5.0	129.5					
מסיות מאוחד 1	235	בת	100	-5	-2.1	-100
מסיות מאוחד 5	90		220			
מופר	71	בת	45067	+5	+2.2	+4844
מופר אופ	40		20995	+8	+2	+5834
תעשייה						
[illegible]	165	בת	500	-6	-3.5	-1317
מקס 0.1	1180					-9
מקס 0.5	439		100	+1	+0.2	+99
פלימן א 0.5	4220		50	-40	-0.9	-65
[illegible]	73		2580			
אוקסמן 5.0	509	לב				
מורק 1.0	625	לב				
משטבות סלע	46.5		300	-5	-1.1	-300
מתכת מרום 1.0			—	הפסקת	מסחר	—
שלדות 5.0	1254		289			-289
אלקל			—	הפסקת	מסחר	—
אלקל אופ 2			—	הפסקת	מסחר	—
בר-טון 1.0	1720	תב	100	-120	-6.5	-475
בר-טון 5.0	1220		600			-550
ברמן אופ	604		1060	-4	-0.7	-1860
[illegible] 1.0	5000	בת	4	-150	-2.9	-28
[illegible] 5.0	2230	תב	50	+179	+8.7	+77
מ.ל.ט. 1.0	559	בת	100	-62	-10	-240
אלרן-טק	116	תב	1753	-13	-10.1	-1733
אליאנס ב			—	הפסקת	מסחר	—
דקסטר 1.0	3355	בת	112	+305	+10	+463
נקה כימיקל 1.0	5481		208			-178
ת.ב.ל. 1.0			—	הפסקת	מסחר	—
ת.ב.ל. 5.0			—	הפסקת	מסחר	—
תוד א 5.0	5221		44			+44
[illegible]	394		1000	-6	-1.5	-1750
תמן 1.0	5780		200			-200
סקטרה 1.0	1445			-40	-2.7	-90
גולן	173					-4
[illegible]	131	שב				
פוו תן	288					
מעגני טכנולוגיה	95		1192	+1	+1.1	+3008
השקעה						
אידום	170					
אידום אופ	15					-2
אבישר כב'	207					-100
אפיק 1.0	350		1000	-10	-2.8	-1000
אפיק 5.0	230	תב	2500	-26	-10.2	-2500
בנין ב' 5.0	9510	בת	2.3	+240	+2.6	+7.9
לנדיץ 0.1			—	הפסקת	מסחר	—
לנדיץ 0.5			—	הפסקת	מסחר	—
עוז השק ב 0.1	470	לב				-109
עוז השק ב 0.5	311	לב				+81
חיפושי נפט						
מראיל ב 0.5	2700		5	+70	+2.7	+72

משתנים

שם נייר ערך	מל"ב מסחר ש"ח	שער קובע משתנים בנקודות	שער מרב. בנקודות	שינוי יומי סל %	מס' עסקאות
בנק בינלאומי 05	845	5205	5141	1.24	2
פ.ב.ב. 0.5	1956	6177	6146	0.5	6
הנה ש	52282	78.5	75.5	3.97	11
שלמן אש	4155	693	677	-0.72	4
כלל מחר	41146	202	204	-0.98	3
שופרסל ב 10.0	4674	926	938	-1.28	3
דלק ג ש	8880	2318	2318		6
אמריקה 1.0	208	30545	30810	-0.25	3
אמריס 1.0	11743	462	457	1.09	9
גבסים הבנין	3945	2576	2557	0.74	8
הבשרת הישוב	19267	455	449	1.34	6
חברה לירושלים	7380	272	272		
כלל מיון	9983	469	467	0.43	3
עלית	425	15680	15298		3
מלבות ב 4	14680	286	283	1.06	10
קסטמות פז 1.0	1594	2042	2085	-3.27	5
כלל תעש אלק	6607	2585	2534	2.01	9
אלרון 5.0	69	285518	281488	2	5
טבע ש	2262	9916	9745	1.75	8
ים המלח	13918	1899	1857	2.26	25
פטרוכימים 10.0	91611	423	419	0.95	20
מעלני ניר 10.0	17	281444	281444		5
כלל תעש' 1.0	112353	152	152.5	-0.38	23
אידיבי פתוח 2.0	1770	6566	6485	1.25	5
אלון ש	2839	667	664	0.45	1
חברה לישראל 1.0	3713	3823	3785	1	11
פועלים השק ש	7680	733	735	-2.01	5
דיסקונט השק ש	18180	2571	2313	2.51	23
כלל 10.0	11931	759	750	1.2	5
יגואל 5.0	21062	361	366	-1.63	4

קבלת מודעות
ישראל
מוחד
73558/9
גלובוס פיו

هكذا من الأصل

هكذا من الأصل

כלכלה ועסקים

19 מיותרים

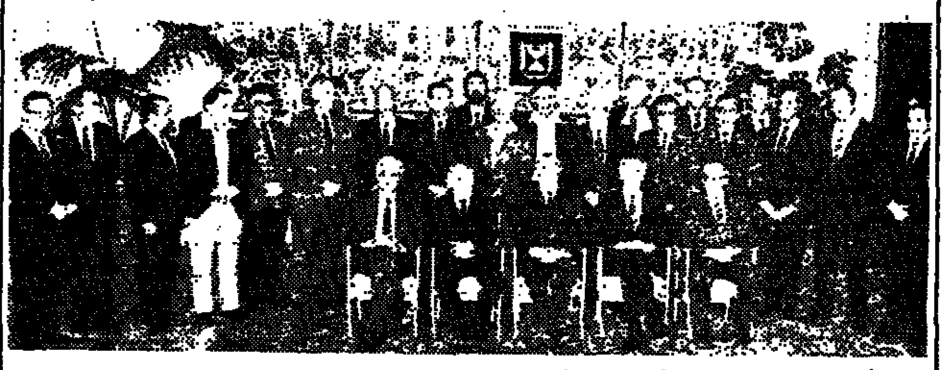

לא היה מקום סביב שולחן הממשלה בכנסת ל־28 המאושרים. כיסאו של אברהם כ־דעת בלט מחוץ לשולחן. גם סביב השולחן בבניין ראש הממשלה אין מקום למזכיר הממשלה, וליועץ המשפטי, אך בנאום הצגת הממשלה בכנסת דיבר שמיר על הצורך בהקטנת הסקטור הציבורי.

יומן כלכלי
נחמיה שטרסלר

לא תמיד זה היה כך. פעם ידעו מנהיגינו שר־צוי לנהל ביעילות ובחיסכון. הממשלה הזמנית (1948) והממשלה הראשונה הורכבה מ־13 שרים. אחר־כך בשנות החמישים עלה המספר ל־16. ממשלת הליכוד הלאומי ב־67' היתה הזדמנות הפז להעלות את המספר ל־22.

כשניצח הליכוד ב־77 הובעה תקווה שהוא יממש את הבטחתו ערב הבחירות להקמת ממשלה פונקציונאלית בת 12 שרים. מובן שהיתה זו תקוות שווא, וקמה ממשלה בת 19 שרים.

ב־84' (בממשלת האחדות) צמח המספר ל־25, ועכשיו ל־28, ואין אנו מונים כאן את שמונה עד עשרה סגני־השרים, וגם לא מתעכבים על העובדה ששבעה מהשרים הם בלי תיק.

במצב בו יש 28 איש סביב השולחן, אי־אפשר לנהל כלום. אי־אפשר אפילו לנהל דיון. מספיק שכל אחד ידבר חמש דקות, כדי שיחלפו שעתיים ועשרים דקות. בגוף כה גדול אין דיון ואין הכרעות, אלא יש נאומים שאפילו אינם נשמעים בקצה השולחן. וכאשר אי־אפשר לקבל הכרעות, מוצאים פתרונות כדמות קבינט של 12 שרים, פורום מדיני של שישה שרים, ופורום כלכלי של ארבעה אנשים.

גם שמיר וגם פרס יודעים שהמינויים המיותרים באו רק כדי לפתור בעיות אישיות שלהם עצמם, משום שהם "לא עודפים ראשים", משום שהם אנשים רחמנים — כאילו המנגנון הממשלתי הוא רכושם הפרטי. אם אין זו שחיתות שלטונית למהדרין, שבמחיר תקציבי גדול יותר פותרים בעיות פוליטיות, איני יודע שחיתות מה היא. ואני כבר מצפה לקריאות להידוק החגורה ולהקטנת הסקטור הציבורי, מצד פרס ושמיר.

אפשר גם אחרת. להלן הצעה לממשלה אפקטיבית בת תשעה שרים:

1. ראש ממשלה ושר חוץ. הרי למעשה ראש הממשלה עושה את תפקיד שר החוץ.
2. שר ביטחון ומשטרה.
3. שר אוצר (לבטל את משרד הכלכלה).
4. שר תעשייה, תיירות וחקלאות — אלו שלושת הענפים המכניסים מטבע זר ארצה.
5. שר חינוך ובריאות
6. שר שיכון, עבודה ורווחה.
7. שר משפטים.
8. שר פנים (לבטל את משרד הדתות, הקליטה ואיכות הסביבה).
9. שר תחבורה ותקשורת (לבטל את משרד האנרגיה והמדע).

המציאות הפוליטית היא שיש ממשלת אחדות, וגם צריך מספר לא זוגי כדי שתהיה הכרעה בהצבעות. לכן ממשלה זו תכלול ארבעה שרים מהמערך, ארבעה שרים מהליכוד ושר אחד מהמפד"ל — בלי החרדים הלא־ציונים.

מספיק שרק נתבשר על הקמת ממשלה שכזו, וכבר תעבור מעצמה הבשורה בכל רחבי הארץ: הפעם, הם שם למעלה, מתכוונים לעבוד ברצינות.

מגדל תפצה עקב יעוץ לקוי

מאת אריה לביא

חברת הביטוח מגדל התחייבה לשלם פיצויים לאחד ממבוטחיה, תא"ל (מיל') ישעיהו לורסון, ששימש מנכ"ל קרן ביטוח הדדית של התאחדות התעשיינים. לורסון הגיש תביעה משפטית נגד החברה בגין יעוץ לקוי שקיבל ממגדל ואשר גרם לו להפסדים.

חברת מגדל התכחשה לתביעה וטענה, בין היתר, שהתפקידה של חברת הביטוח הוא לבטח ותפקידו של הסוכן לתווך בעסקי ביטוח ולא לתת יעוץ במסים. לצורך העניין האמור יש יועצי־מס מקצועיים, רואי־חשבון ועורכי־דין שהתמחו בכך".

לפני שבועות מספר, לאחר שהחל הדיון המשפטי, הושג הסכם פשרה בו התחייבו חברת מגדל וסוכנה אבי נעים מלמד לשלם ללורסון 9,200 שקל (יותר ממחצית מתביעתו). "התשלום יבוצע לפנים משורת הדין ובלי שהנתבעים או מי מהם יכירו בחובתם לשלמו", נאמר בהסכם הפשרה, כדי למנוע תקדים.

אל על מטענים לכל השערים

שערי מטבע חוץ — 26.12.88

המטבע	בנק לאומי — מזומנים — קניה	מכירה	בנק לאומי — העברות והמחאות — קניה	מכירה	בנק הפועלים — מזומנים — קניה	מכירה	בנק הפועלים — העברות והמחאות — קניה	מכירה	בנק דיסקונט — מזומנים — קניה	מכירה	בנק דיסקונט — העברות והמחאות — קניה	מכירה	שער יציג	השינוי היומי
1 דולר	1.56	1.63	1.5891	1.6009	1.56	1.64	1.5891	1.6009	1.56	1.63	1.5891	1.6091	1.5990	0.0006
1 ליש"ט	2.81	2.93	2.8675	2.9033	2.82	2.95	2.8657	2.9017	2.82	2.95	2.8683	2.9043	2.8850	−0.0021
1 מארק גרמני	0.88	0.92	0.8973	0.9085	0.88	0.92	0.8966	0.9078	0.88	0.92	0.8967	0.9080	0.9017	0.0002
1 פרנק צרפתי	0.25	0.27	0.2626	0.2658	0.25	0.27	0.2626	0.2659	0.25	0.27	0.2625	0.2658	0.2640	–
1 גולדן הולנדי	0.78	0.81	0.7936	0.8034	0.78	0.82	0.7943	0.8043	0.78	0.82	0.7943	0.8043	0.7986	–
1 פרנק שווייצרי	1.04	1.09	1.0622	1.0755	1.04	1.09	1.0633	1.0766	1.04	1.09	1.0632	1.0766	1.0694	0.0011
1 כתר שוודי	0.25	0.27	0.2596	0.2628	0.25	0.27	0.2597	0.2629	0.25	0.27	0.2595	0.2628	0.2611	0.0004
1 כתר נורבגי	0.24	0.25	0.2423	0.2454	0.24	0.25	0.2423	0.2453	0.23	0.25	0.2426	0.2456	0.2438	0.0002
1 כתר דני	0.23	0.24	0.2320	0.2349	0.23	0.24	0.2318	0.2347	0.22	0.24	0.2319	0.2349	0.2333	0.0001
1 מרק פיני	0.37	0.39	0.3814	0.3861	0.37	0.39	0.3814	0.3862	0.37	0.40	0.3811	0.3859	0.3838	–
1 דולר קנדי	1.31	1.37	1.3320	1.3486	1.31	1.37	1.3298	1.3464	1.30	1.37	1.3292	1.3459	1.3381	0.0053
1 דולר אוסטרלי	1.29	1.42	1.3547	1.3716	1.31	1.41	1.3587	1.3756	1.31	1.41	1.3546	1.3717	1.3671	0.0005
1 ראנד דרא"פ	0.44	0.53	0.6712	0.6796	0.40	0.56	0.6713	0.6797	0.42	0.59	0.6719	0.6803	0.6755	0.0009
10 פרנקים בלגיים	–	–	0.4265	0.4318	–	–	0.4275	0.4328	0.41	0.44	0.4277	0.4331	0.4302	–
10 שילינג אוסטריים	1.25	1.34	1.2750	1.2908	1.25	1.31	1.2741	1.2900	1.26	1.32	1.2753	1.2913	1.2807	−0.0011
1000 לירטות איטלקיות	1.19	1.26	1.2186	1.2338	1.20	1.27	1.2194	1.2346	1.20	1.29	1.2200	1.2353	1.2253	0.0008
100 ינים יפאניים	1.25	1.31	1.2764	1.2923	1.25	1.31	1.2759	1.2911	1.25	1.31	1.2763	1.2924	1.2823	0.0007

אל על מטענים:
שירות מהיר ובמחיר סביר.
EL AL אל על

39% מהציבור סבורים שמצבם הכלכלי ישתפר ב־89'

הישראלים חרדים למצבה הכלכלי של המדינה, אך אופטימיים באשר למצבם האישי

מאת אבי גנאור

הציבור הישראלי חרד למצבה הכלכלי של המדינה, פסימי באשר לסיכוייה להשיג עצמאות כלכלית אך מגלה אופטימיות באשר למצבו הכלכלי האישי, כך עולה מסקר שערך ישראל אולניק מנהל מכון "שילוב".

הסקר שבוצע באמצעות הטלפון הקיף 1,145 מרואיינים בגילאי 18 ומעלה, במדגם ארצי מייצג. הסקר מגלה, כי 14% מהנשאלים מאמינים כי מצבם הכלכלי האישי בשנת '89 יהיה "הרבה יותר טוב" מב־88'. 25% מהנשאלים מאמינים שמצבם יהיה "קצת יותר טוב" מאשר ב־88', ואילו 35% מהם מאמינים שמצבם "יהיה ללא שינוי". 12% מהנשאלים סבור שמצבם הכלכלי ב־89' יהיה "קצת יותר גרוע" מאשר ב־88' ואילו 9% אמרו כי אינם יודעים מה יהיה מצבם.

אולניק מוסר, כי מניתוח תוצאות הסקר עולה ש־39% מהציבור סבורים שמצבם הכלכלי ישתפר ב־89', 35% סבורים שמצבם יישאר כשהיה ואילו 17% סבורים שמצבם הכלכלי יורע.

שיעור הסבורים כי מצבם יורע גבוה יותר בקרב בעלי רמה נמוכה של השכלה והכנסה ואילו שיעור הסבורים שמצבם ישתפר גבוה יותר בקרב בעלי רמת הכנסה גבוהה. כן התברר שככל שעולה גיל המרואיינים, עולה שיעור המשיבים שמצבם הכלכלי יורע.

לשאלה "האם לדעתך בחמש השנים הקרובות יתקדם המשק הישראלי לקראת עצמאות כלכלית או יתרחק ממנה", השיבו 25% מהמשיבים שהמשק יתקדם לקראת עצמאות כלכלית, 19% העריכו שהמשק יישאר ללא שינוי, 38% סבורים שהמשק ירחק מעצמאות כלכלית ואילו 19% מהמשתתפים השיבו "לא יודע".

ניתוח התשובות מצביע על כך שחלק גדול יותר מהציבור מגלה פסימיות לגבי עתידה הכלכלי של ישראל. שיעור הסבורים כי המדינה מתרחקת מעצמאות כלכלית גבוה יותר בקרב בעלי רמת הכנסה גבוהה. צעירים גילאי 18–22 הם אלה המאמינים שהמשק צועד לקראת עצמאות כלכלית.

נבחנת הצעה להעתקת השוק הסיטונאי

מאת אבי גנאור

משה חרבין, ראש מועצת רמת השרון, פועל זה כמה שבועות לקידום תכנית המועצה להעתיק את השוק הסיטונאי של תל־אביב בתוך שנתיים־שלוש ממשולש הרחובות החשמונאים, קרליבך והדרך פ"ת לאזור הבלתי־מאוכלס של "פי גלילות", בתחום השיפוט של רמת השרון.

חרבין מוסר כי הנושא עלה לדיון במינהל מקרקעי ישראל, שקיבל לפני כמה ימים החלטה ברוח זו תוך ביטול תוכנית קודמת להעברת השוק לאזור חוות הורע שבמזרח תל־אביב.

מועצת הירקות הגישה באחרונה הצעות חדשות ברוח זו למשרד החקלאות ולמשרד האוצר. יעקב מוסקוביץ, יו"ר המועצה, הציע במסיבת עיתונאים שכינס לפני כשבועיים בתל־אביב להעתיק את השוק הסיטונאי ממקומו במרכז ת"א ולהנהיג שיטת שיווק חדשה, שלפיה יוקמו מרכזי שיווק סיטונאיים, אזוריים, בסמוך לאזורי הגידול ומהם תשווק התוצרת לסיטונאים, שירכשו אותה בשיטת המכרז. כיום מועברת כל התוצרת החקלאית למרכז עירוני אחד וממנו היא מתפצלת לסמקי־משנה.

האזור שמתכנן חרבין להעמיד לטובת השוק הסיטונאי החדש המוצע על־ידו, מצוי מצפון לשכונת רמת־אביב ג' ומדרום לצומת "פי גלילות". כיום יש במקום מזבלה.

אנשים ועסקים

קיסר הציע לצפרירי חברות בדירקטוריון בל"ל

השבוע, בטרם היה ברור כיצד תסתיים פרשת חברותו של פרופ' שמעון שטרית בדירקטוריון בנק לאומי, כבר היה מי שהציע מועמד חדש לחברות במועצת המנהלים של הבנק. מזכיר ההסתדרות ישראל קיסר הציע לצבי צפרירי, מי שהיה בעבר מנכ"ל הרכבת וכיום מנהל קרן "תנופה לצמיחה" של ההסתדרות, להצטרף לדירקטוריון בנק לאומי.

העובדה שלפרופ' שטרית יש כבר מחליף, דני גילרמן יו"ר איגוד לשכות המסחר, לא מנעה מקיסר להציע את ההצעה לצפרירי, אך מתברר שקשה ליישם את ההצעה, שכן בדירקטוריון בל"ל יש כבר 12 חברים, ולצורך הגדלתו יהיה צורך לשנות את התקנון.

אריה לביא

ביילין יטפל בהיערכות המשק

סגן שר האוצר החדש, יוסי ביילין, מסר כי הוא מעוניין לקבל סמכויות לטיפול בהיערכות המשק לקראת הסרת חומות המכס ב־1992, וכן בנושאים הקשורים לתשלומי העברה ולמסים.

ביילין אמר עוד, כי לפני שהחל לעסוק בעניינים מדיניים היה מקורב לנושאים הקשורים לכלכלה, במסגרת מחקריו באוניברסיטה.

ביילין כבר מתייחס לבעיות הכלכליות, ומסר כי תוקם מחדש המועצה הכלכלית־חברתית בהשתתפות האוצר, המעסיקים וההסתדרות.

איתן אבריאל

משה מירב מתחיל לעסוק ביעוץ פיננסי

משה מירב, המנכ"ל הפורש של בנק הספנות, מצטרף לעמיתיו ראשי הבנקים האחרים שנאלצו לפרוש מתפקידם, ויעסוק ביעוץ פיננסי. מירב עומד לפתוח בקרוב משרד לייעוץ פיננסי, שיעסוק בעיקר בתחום התמחותו עוד מהתקופה שהיה בבנק ישראל: פעילות במטבע חוץ.

לאחר שפרש מבנק ישראל פתח מירב חברה המתמחה במט"ח, שבמסגרתה גם הקים קרן נאמנות המתמחה במטבע חוץ. לאחר מכן מכר אותה, עבר לבנק הבינלאומי ומאוחר יותר מונה כמנכ"ל הבנק לספנות, שממנו נאלץ לפרוש עם מכירת השליטה בבנק לקבלן גד זאבי.

אריה לביא

הברכות לבן שאול מוקדמות מדי

מי שמיהר לברך את רימון בן שאול, מנכ"ל חברת "כלל ביטוח" לרגל בחירתו לסגן יו"ר איגוד חברות הביטוח, עשו זאת מוקדם מדי. יו"ר איגוד חברות הביטוח, שבתאי אבגל אמנם כבר נבחר, אך סגן יו"ר עדיין לא נבחר. על פי הנוהג, הסגן נבחר בישיבה הראשונה של הועד הפועל של האיגוד, וזו תיערך רק ב־4 בינואר.

בינתיים כבר הוחלט לדחות את הרעיון לבחור במיכאל (מיקי) מילר, המנכ"ל החדש של חברת הביטוח הסנה, לסגן שני ליו"ר האיגוד. מי שהעלה את הרעיון עשה זאת נוכח המצב המיוחד באיגוד חברות הביטוח, שבו לחברות הגדולות אין ייצוג בקרב ראשי האיגוד. עד לבחירתו של אבגל היה יו"ר האיגוד נבחר עם ראשי החברות הגדולות.

מילר אומר אגב, שהרעיון לבחור בו כסגן יו"ר לא רק שאינו שלו, אלא אף לא הובא לידיעתו. "בחברת הסנה יש מספיק עבודה גם בלי עסקנות באיגוד חברות הביטוח", הוא אומר.

אריה לביא

מינויים

● משה ליפקא, שעמד בראש מינהל מקרקעי ישראל, נבחר ליו"ר החדש של חברת מל"ם, החברה הממשלתית לעיבוד נתונים.

● מינויו של אמנון שחק למשנה למנכ"ל חברת דלק גרר שורה של מינויים חדשים בחברה: ד"ר אלי זהבי מונה לסמנכ"ל לנפט גולמי ולמהנדס־כימאי ראשי, שלמה עברי מונה לסמנכ"ל למינהל ולמשאבי אנוש, יאיר קייש מונה לסמנכ"ל לכספים ומרדכי שלמור מונה סמנכ"ל תפעול.

● מוטי בריי (36) מונה למנכ"ל סקיוטק, העוסקת בפיתוח מערכות אבטחה אלחוטיות ובשיווקן.

● חיים שפיינברגר (42) מונה למנכ"ל קבוצת מ.א.ר. לאבזרן רשאי, במקומו של יוסי הירשברג.

ברונו מאשים את התקציב בריבית הגבוהה

בכנס שערכה האגודה הישראלית לכלכלה ביום א' השבוע, הציג נגיד בנק ישראל פרופ' מיכאל ברונו את עיקרי התוכנית הכלכלית שהוכנה במחלקת המחקר בבנק. בסוף דבריו התייחס גם לריבית הגבוהה, וטען כי הורדתה תתאפשר רק על־ידי איזון תקציבי של הממשלה והסתלקותה משוקי ההון והכספים.

ברונו הטעים, כי מימון הגרעון הממשלתי באמצעות גיוס בשוק ההון מעלה את הריביות במשק, והוסיף כי היה רוצה לראות את התקציב הבא מאוזן לחלוטין ואפילו היה שמח אם יהיה עודף תקציבי.

עם זאת, נמסר באחרונה כי הגרעון הצפוי בשנת התקציב הנוכחית מסתכם בכ־1.7 מיליארד שקל.

איתן אבריאל

סדרים חדשים בלשכת שר האוצר

אבי גיל, היועץ של שמעון פרס לענייני תקשורת, סיפר כי פרס ימשיך לטפל בנושאים מדיניים ופוליטיים מלשכתו שבמשרד האוצר. לפיכך הביא פרס חלק מעוזריו ממשרד החוץ אל משרד האוצר. בנוסף לאבי גיל, שיהיה כנראה דוברו של פרס, הגיעו גם ברוך אספקוזו והבריר גוביק, שיטפלו בנושאים הפוליטיים.

חידוש נוסף שהונהג במשרד הוא שינוי סדרי הביטחון. בעוד שבתקופתו של נסים היתה לשכת השר פתוחה לכל אדם, מוצבים היום במקום אנשי ביטחון מקצועיים, המתירים את הכניסה רק לבעלי תעודות מתאימות.

מאחר שהסדרים חדשים, הגיעו הדברים לידי כך שבכירים במשרד היו צריכים להתחנן על אישור להיכנס ללשכת השר.

איתן אבריאל

חקלאי או פוליטיקאי?

שר החקלאות הטרי אברהם כץ־עוז, אגרונום במקצועו וחבר קיבוץ נחל עוז, נחשב במקורבו של שר האוצר החדש שמעון פרס. בינתיים הוכיח שותפיו הפוליטיים עוד עימו, ובאותו היום בו הושבע לתפקידו החדש הודיע על החלפת המנכ"ל מאיר שמיר, שהובא למשרד על־ידי נחמקין רק לפני כחצי שנה, ביחזקאל זכאי, מנכ"ל מקורות.

אחר כך גילה שאת תפקיד המנכ"ל "חייב" זכאי לשמעון פרס, שביקש ממנו למנות לתפקיד בכיר במשרד איש המזוהה עם תנועת המושבים. מי שהימר ונכשל היה דווקא שר החקלאות היוצא אריה נחמקין, שקיווה לזכות לאחר פרישתו בתפקיד מנכ"ל מינהל מקרקעי ישראל. נחמקין תמך באופן גלוי במינויו של השר יעקב צור לתפקיד שר החקלאות, ויצא [illegible].

תפקיד רב עוצמה זה של מנכ"ל המינהל קורץ למועמדים רבים אחרים, וביניהם רענן נעים, זק אביר, ויצחק אלישיב.

אבי גנאור

כמחצית מעובדי "נוף" ו"יונה" פוטרו בעת האחרונה

מאת מיכל רוזה

כמחצית מבין העובדים של מפעלי השימורים "נוף" ו"יונה" בבעלות קונצרן כור פוטרו לאחרונה. בתחילת השנה עבדו בשני המפעלים, הנמצאים בעתלית ובטירת הכרמל, כ־300 עובדים. כיום מונה כוח האדם בשני המפעלים 150 עובדים בלבד.

הצימצום המאסיבי בכוח האדם במפעלי שימורי הדגים מוסבר על רקע התחרות הקשה השוררת בענף זה, בעיקר כתוצאה מיבוא תחרותי מארצות המזרח הרחוק — שהמתבלטות בהן הן תאילנד והפיליפינים.

בעקבות הצימצום ירד היקף הייצור של שני המפעלים ל־9־10 מליון דולר השנה, לעומת כ־15 מליון דולר בשנת 1987. שני המפעלים יסכמו את 1988 בהפסדים.

ענף שימורי הדגים כולל היום, פרט ל"נוף" ו"יונה" עוד שלושה מפעלים: "ימך", "פרי־טעים" ו"אל־אור". המפעלים מעסיקים כ־500 עובדים.

יו"ר ענף שימורי הדגים בהתאחדות התעשיינים, דוד רייך, מסר כי יבוא הדגים מהמזרח הרחוק בעשרת החודשים הראשונים של 1988 הסתכם ב־3.5 מליון דולר.

חברת א.ג.א. לבניין רכשה את המלאי של "סאמרטיים"

מאת אבי גנאור

חברת א.ג.א. לבניין, ספקית חומרי בניין המתמחה ביבוא ובשיווק מוצרי קרמיקה וסניטציה, רכשה את כל מלאי הג'קוזי של חברת "סאמרטיים" מהרצליה, שהתמחתה במכירת בריכות ואמבטיות־עיסוי ושפעילותה הוקפאה במסגרת פירוק המצטמצם של כור.

חברת "סאמרטיים" שסגרה את אולמות־התצוגה שהוקמה בנווה אביביה הסמוך להרצליה פיתוח, נתקעה עם מלאי גדול של בריכות ג'קוזי שלא נמכרו.

למרות הקפאת פעילותה של "סאמרטיים" וההפסדים שסבלה, טוען תלפון אופיר, הבעלים והמנכ"ל של א.ג.א. לבניין, כי באחרונה דווקא גוברת דרישת הציבור להחליף את האמבטיות הרגילות באמבטיות־עיסוי ומסיבה זו החליט "לממש את הצעת כור, הבעלים של 'סאמרטיים', ולרכוש ממנה את כל המלאי, שאותו ישווק במחירים מוזלים".

העורך: נחמיה שטרסלר

ל"מנן מדיקל"
יחד נשגשג
גם אחרי 120
"דפנה" ויסמן את לביא בע"מ
שרותי מכס, תעבורה ושלוח בינלאומי

התחשבשבת?
70% מהעסקים בישראל משתמשים בחשבשבת.
חשבשבת בע"מ
דרך פ"ת 65 תל־אביב
טל. 03-5611961
(לפי סקר המכון לפריון העבודה והייצור)

את
המרכז הבינתחומי לניתוח וחיזוי טכנולוגי ליד אוניברסיטת תל־אביב
סמינר
ההשפעה של התפתחות טכנולוגיות המידע על זכויות היוצרים
14.45–15.00 התכנסות והרשמה
15.00–15.15 דברי פתיחה — פרופ' ברוך רז, מנהל המרכז לחיזוי טכנולוגי
15.15–16.15 היבטים משפטיים בנושאי מידע, השפעת התפתחות הטכנולוגיה — עו"ד נעמי אסיא — מחברת הספר "דיני מחשבים הלכה למעשה".
16.15–16.30 הפסקה וכיבוד
16.30–17.30 קבוצת דיון
יו"ר: ד"ר בט ארז — סגנית מנהל, המרכז לחיזוי טכנולוגי
משתתפים:
ד"ר חיים לוי — סמנכ"ל ידע, חברה למחקר ופיתוח בע"מ, מכון ויצמן למדע.
ד"ר דן שיפמן — מנהל הספריה המרכזית ע"ש סוראסקי, אוניברסיטת תל־אביב.
עו"ד מיכאל אופיר — רשם הפטנטים, משרד המשפטים.
הסמינר יתקיים ביום ה', 5 בינואר 1989, באולם מס. 6, בנין שנקר, אוניברסיטת תל־אביב
לפרטים נוספים: 5450232 (03)
דמי השתתפות: 30 ש"ח לשעתף

יוצא לאור עדכון מס' 2 לספר
"דיני מחשבים — הלכה למעשה"
מאת: עו"ד נעמי אסיא
הספר — 130 ש"ח
עידכון מס' 1 — 42 ש"ח
עידכון מס' 2 — 42 ש"ח
המחירים כוללים מע"מ ומשלוח.
להתקשר 03-475377 או לשלוח שיק לפקודת נ.ד.י.ר מחשבים בע"מ
ת.ד. 314 רמת השרון

מנהל
בעל נסיון מסחרי ושיווקי רב־בינלאומי (41), רקע מוכח בניהול שיווק, מימון, תכנון, מו"מ, ברשת שיווק, בחברה תעשייתית ובחברות מייצאות, הכרות קרובה עם השוק האמריקאי, כולל שהות של מספר שנים ופיתוח קשרי עבודה מעשיים. כושר עבודה גבוה, אקדמאי (כלכלן), אנגלית על בוריה, מנוסה ועצמאי.
מעוניין
בהצעות הולמות בתחומים הנ"ל ובניהול
יחידה עסקית, חברה קטנה - בינונית,
בשלוב של עבודה קשה עם אתגר הולם.
פניות ענייניות לת.ד 1334 ת"א עבור מס' א/60388
הפונה מתחייב לשמור על סודיות.

עו"ד רות
מציגך בחברות (R)
שרותי המפעיל —
חברת מידע ירושלים
פלאפון (ברשם החברות)
050–23155
פקסימיליה 02–811552
(ON-LINE)

מנכ"ל, מנהל שיווק, איש עסקים
אתה צריך משרד פרסום גדול,
אבל לא גדול מדי
פוגל לוין בורוש
*יודעים לעשות פרסום תכל'ס

* פרסום תכל'ס (לפי מילון פוגל לוין בורוש): פרסום המגביר את המכירות באופן משמעותי ובונה את אהדת הצרכן למוצר לטווח ארוך. ראה: תכל'ס — בנק המזרחי; מה יהיה? יהיה טוסו; החיים לפי אוזדים; פורד — ההצלחה הסטודית של השנה; תגיד "קודאק"; תן לי ויסמן דחוף; מגדלי טבע — כיף לכף הרגל; תפוד — התוספת שתופסת: אורהון — זה מותג; פולירון — האם ב־1988 היית קונה מזרן עם קפיצים?; פירגנתי לעצמי בגד עוד; טוב שקנינו שילב; התחלתי להתלבש — פולגת...

כלכלה עולמית

מטבעות / דורון סונסינו

נבלמה התחזקות הדולר

המסחר בשוקי המטבע היה בשבוע שעבר מנומנם מאוד, כבכל סוף שנה.

הפרסומים כי מדד המחירים לצרכן עלה בארה"ב בנובמבר ב־0.3% בלבד, והציפיות כי שערי הריבית בארה"ב יעלו, גרמו ביום שלישי שעבר ביקוש ספקולטיבי גדול לדולר. מחיר הדולר עלה ל־1.7803 מארק גרמני, ול־125.3 ין.

ביום רביעי ביקשו סוחרים רבים לממש את הרווחים, ושער הדולר נטה לרדת. ידיעות כי הגירעון בתקציב הפדרלי הסתכם בנובמבר ב־29 מיליארד דולר, לעומת 27.44 מיליארד דולר באוקטובר, חיזקו את ירידת הדולר, אך בסיכום שבועי המשיך הדולר להתחזק במקצת לעומת המטבעות האירופיים והין. ואולם אתמול נחלש הדולר מעט בטוקיו. שער הסגירה היה 124.72 ין, ב־0.23 פחות מביום שישי.

באמצע השבוע נמסר כי הגירעון בחשבון השוטף במאזן התשלומים של בריטניה הסתכם בנובמבר ב־2.5 מיליארד ליש"ט לעומת 1.5 מיליארד. הנתון הזה היה צפוי מראש, ולא גרם תגובה מיוחדת בשוק המטבע.

שר האוצר הבריטי הבהיר כי הוא מתכוון למנוע שחיקה של הליש"ט. ההצהרה זו והציפיות כי בריטניה תשמור על שערי ריבית גבוהים כדי להילחם באינפלציה, חיזקו מעט את הליש"ט, ובסוף השבוע עלה שערה ל־3.195 מארק, ול־224.75 ין.

התחזקות או החלשות ביחס לדולר

	שער ב־10.12.88	שער ב־16.12.88	שינוי באחוזים
ליש"ט	0.5520	0.5556	+0.65
דולר קנדי	1.2050	1.1975	−0.62
פלורין הולנדי	1.9935	2.0055	+0.60
פרנק בלגי	36.95	37.25	+0.81
מארק גרמני	1.7665	1.7765	+0.57
פזטה ספרדית	114.05	114.45	+0.35
לירטה איטלקית	1305.25	1306.25	+0.08
פרנק צרפתי	6.022	6.067	+0.75
יאן יפני	124.55	124.90	+0.28
פרנק שווייצי	1.4895	1.4990	+0.64

ריבית

עלה השער הבין־בנקאי בארה"ב

הפדרל רזרב ממשיך לנקוט מדיניות מוניטרית מרסנת. בשבוע שעבר לא התערב הבנק כשעלתה הריבית על הלוואות בין־בנקאיות ל־5.68%, לעומת 5.5% – 5.63% עד כה. כמה מהמומחים עדיין סבורים שהפדרל רזרב יעלה בקרוב את ריבית הניכיון, דיסקונט רייט, מ־6.5% ל־7%. אחרים סבורים שריבית הניכיון תועלה רק אם תתחדש ירידת הדולר בעולם.

שערי ריבית ארה"ב

פריים רייט	10.50%
טרז'רי בילס (שטרי האוצר)	
לחודש	7.59%
לשלושה חודשים	8.33%
לששה חודשים	8.63%
לשנה	8.94%

שערי ריבית בריטניה

ליבור (דולר) –	
3 חודשים (הלוואות)	9.38%
(הפקדות)	9.25%
6 חודשים (הלוואות)	9.44%
(הפקדות)	9.31%

וול סטריט / אבנר מרגלית

רגיעה לקראת סוף השנה

עליות המחירים החדות שנרשמו ביום ג' קירבו את השוק לרמתו הגבוהה ביותר מאז אוקטובר 87', אך הקונים נסוגו בהמשך השבוע ושכבות הסוחרים המסורתיים לא התממשה. מחזורי המסחר הלכו והצטמצמו לקראת סוף השבוע ומגמת חג המולד, ונראה כי מרבית המשקיעים סיימו לבצע את שתכננו לקראת סוף השנה ומבקשים מעט שקט בשוק המניות. אם אמנם לא יחולו התפתחויות של הרגע האחרון, יוכלו מנהלי תיקים רבים להצביע על תשואה כפולה מזו של מכשירי שוק הריבית בהם התבצרו משקיעים שמרניים מאז ראשית השנה.

בין הסקטורים השונים, ממשיכה מריל־לינץ' להמליץ על מניות הטכנולוגיה. השבוע עלו מניות יולט־פקרד, קומפאק ואפל בעקבות המלצות קנייה של מריל. סקטור חברות התעופה, לעומת זאת, נחלש יחסית. הציפיות הן שההעלאות האחרונות שנרשמו לחודש ינואר יביאו להורדת מחירים בחלק גדול מהקווים. התערבות קשה של חברת טקסס אייר [illegible] היא לאחריה השלילית כלפי מניות אלה. בתחום המיזוגים וההשתלטויות – הולכת ונרשמת דרמה חדשה – חברת יוניליבר ההולנדית־בריטית מבקשת לרכוש את ענק הבשם ומוצרי הצריכה אמריקן ברנדס בעלות כוללת של קרוב ל־9 ביליון דולר. ביום ו' עלתה מניית אמריקן ברנדס בלא פחות מ־18%. במידה והמהלך יצליח תהיה זו ההשתלטות הגדולה ביותר של חברה זרה על חברה אמריקאית. אך רכישת חברות אמריקאיות ע"י זרים נתפשת בכל התחומים, [illegible] לאספקט הכלכלי יש כאן לא מעט נגיעה בגאווה הלאומית האמריקאית, דבר שידרוש את טיפולו של הקונגרס בבעיית הרכישות והמיזוגים בכללותה.

ערך את המדור: משה ריינפלד

שערי הנעילה בבורסת ניו־יורק ביום ו'
(השינויים לעומת השבוע הקודם)

מדד דאו ג'ונס	2168.93	+18.22
מדד התחבורה	965.32	+4.37
מדד שירותים	186.52	+2.01
מחזור שבועי בע.ב.		–
מניות ישראליות בארה"ב		
ג'יד תרדה	12¾	−⅛
אליאנס		
אלק. לישראל	4⅞	+⅛
אלרון	3¾	+⅛
אלסינט	1	
עץ לבוד	4⅛	+⅛
אינטליגנט סיס.	4½	−⅛
אינטרפארם	3¼	+⅛
ת. לייזר	3⅛	
אופטרוטק	4⅞	−⅛
סייטקס	7¾	+⅛
הארדבים	1⅞	+⅛
עשת טב.	1⅞	+½
ראדא	1⅝	−⅛
מ.ת.כ.	½	18
אורית	1½	+⅛
כיטל	3⅞	−⅛
אלביט	5¾	+⅛
פיברוניקס		
סבעקאפס	7⅝	+⅛
מניות הנאר"ג'ונס		
אלייד סיגנל	32⅞	−⅛
אלומיניום אמ.	54½	+1⅛

אמ. אקספרס	27⅛	+⅛
אמ. טי־טי	29⅝	−½
בתלהם סטיל	22⅞	+1⅛
באינג	59⅝	−1⅞
שברון	47⅛	+1
קוקה קולה	44⅝	+3½
דו פונט	88½	+1⅞
א. קודאק	46½	+⅛
אקסון	45	+½
ג'נרל אלקטריק	45¼	+¼
ג'נרל מוטורס	85⅛	−⅞
גודייר	50½	+2⅛
אי.בי.אם.	123⅝	+2⅛
אינ' פייפר	44⅞	+¼
מקדונלדס	47	−¾
מרק	57	−⅝
מינסוטה מ.	62⅛	+⅛
נוויסטר	4⅞	−⅛
פיליפ מוריס	101	+3
פרימריקה	17⅝	−½
פרוקטור ג.	86½	+2⅜
סירס	41⅜	+1⅞
טקסקו	50⅜	−⅛
יו.אס.סטיל	28½	−⅛
יוניון קרבייד	25⅝	+½
יונייטד טכ.	40⅛	−⅞
וסטינגהאוס	53	−¼
וולוורס	50⅝	+⅛

הנתונים נמסרו באדיבות משרדי ד"ר בועז בויק

סחורות / דורון סונסינו

מחיר הניקל מאמיר

מחיר מתכת הניקל עלה בשבוע שעבר בכ־32%, מ־16800 דולר לטונה, ל־22200 דולר. לאור מכן, ביקשו מקצת הסוחרים לממש רווחים, והמחיר ירד ל־19450 דולר.

מתחילת החודש עלה מחיר הניקל ב־40%. מומחים טוענים כי שוק הניקל הוא "שוק של מוכרים": הביקוש של תעשיות הפלדה במערב גרמניה וביפאן למתכת זו – גדול, וההיצע והמלאי קטנים. בשבוע שעבר הודיעה מפיקת הניקל באינדונזיה כי תקלה טכנית באחד המכרות תקטין את התפוקה ב־454 טונות לחודש, עד מאי או יוני 89'. הודעה זו הקפיצה את המחיר בשווקים.

מחיר הנחושת המשיך להתחזק אף שתמה שביתת הכורים בפרו. בשוק הסבירו כי הביקוש גדול וההיצע קטן.

מחיר הפלטינה המשיך בשבוע שעבר לרדת עקב הערכת מומחים כי נמצא תהליך לשימוש בפלטינה בייצור רכיבי מכוניות.

הקפה התייקר ב־3% עקב ציפיות לירידה תלולה בתפוקת הקפה של ברזיל ושל מדינות במרכז אמריקה. העלייה התלולה במחיר הקפה בשבועיים שלפני הביאה בשבוע שעבר לידי הפעלת הסעיף בהסכם הקפה הבינ"ל המתיר ליצרניות להגדיל את היצוא במיליון שקים של 65 ק"ג.

	מחיר נעילה	שינוי שבועי	1988 גבוה	1988 נמוך
אלומיניום (דולר לטונה)	2542.5	+32.5	4205	1915
נחושת (ליש"ט לטונה)	1936	+83.5	2004	1129.5
בדיל (ליש"ט לטונה,עתידי)	4170	+30	4540	3625
עופרת (ליש"ט לטונה)	391.5	−15.5	408	328
אבץ (דולר לטונה)	1606	+33	1672.5	850
נפט (דובאי)	13.05	+0.4	15.63	9.2
נפט (ים צפוני)	15.40	+0.23	17.525	11.25
זהב (דולר לאונקיה)	417.75	+6	485.5	394.75
פלטינה (דולר לאונקיה)	545	+23	608.50	449.25
כסף (סנט לאונקיה)	334.15	+6.35	457.75	328.4
קקאו (ליש"ט לטונה,עתידי)	897	+64	1182	722
סוכר גולמי (דולר לטונה)	277.6	+1.6	393	213.6
קפה (ליש"ט לטונה,עתידי)	1187	+34	1317	922
גומי (פני לק"ג)	55.00	−1	88	51
גרעיני סויה (סנט לבושל)	796	+10	1034	607
כותנה (סנט לליברה)	62.35	+0.40	75.30	54.9

יפאן רוצה עליונות במחשבי־על

מאת דייוויד סנגר
The New York Times

המאבק בין ארה"ב ליפאן בתחום המחשבים מתחדש: יצרני מחשבי־על בארה"ב רוכשים רכיבים ביפאן – לפעמים מחברות מתחרות

טוקיו

בקיץ אשתקד התכנסה קבוצה של מדעני מחשב אמריקאים בכירים להעריך את התקדמותה של יפאן בתחום מחשבי־העל – מכונות החישוב האלקטרוניות המהירות ביותר בעולם. הם יצאו מן הכינוס הזה מקאים, וגם נפעמים, במידה לא קטנה.

ארה"ב היא שהמציאה את מדע מחשבי־העל, ובנתה את הענף התעשייתי הזה 20 שנה. יפאן בנתה את תעשיית מחשבי־העל שלה בתוך 6 שנים בלבד. כאשר שלחו משתתפי הכינוס בארה"ב את מבטם אל העתיד, אל מחשבי הדור השני היוצאים בימים אלה מתחת ידיהם של שלושת הענקים היפאניים – פוג'יטסו, נאק והיטאצ'י – נוכחו לדעת כי נגוזו האשליות שארה"ב שמרה על הפער הגדול בינה לבין יפאן.

מומחים עדיין סבורים כי היצרנים האמריקאים מובילים בעולם בתחום מחשבי־העל. ואולם כמונחים של מהירות־עיבוד, שמחשבי־העל היפאניים מסוגלים להשיג ביישומים "כבדים" – וזו אמת־המידה היחידה בתחום זה – יש הטוענים כי יפאן צועדת לפני שתי החברות האמריקאיות המובילות: קריי ריסרץ' ואי־טי־איי סיסטמס (חברה־בת של קונטרול דטה).

מצב זה – להערכתם של מומחי המחשבים – נבע, בין היתר, מן העובדה, שלא נצפתה מראש, כי ארה"ב יצאה בהדרגה, באמצע שנות ה־80, מתחום הייצור של כמה סוגים חשובים של שבבי מחשב ("צ'יפים"). בעוד היפאנים מייצרים בעצמם את הרכיבים למחשבי־העיבוד החדשים להם, נגלים יצרנים אמריקאים של מחשבי־על, במידה גדלה והולכת, כי אין להם ברירה אלא לקנות רכיבים קריטיים ביפאן – לעתים קרובות מאותן חברות המתחרות בהם.

אם תרצה יפאן – תוכל בנקל להרחיב את הפער באמצעות הגבלת הגישה האמריקאית אל טכנולוגיה חדשנית. בתוך שנתיים "יהיו חברות אמריקאיות בנות־מזל ביותר אם יפגרו רק בדור אחד", הסיקו משתתפי הכינוס בארה"ב.

לגבי שתי המדינות נודעת משמעות של גאווה לאומית ותדמית מדעית להימצאות בקו הראשון של פיתוח וייצור מחשבי־על – שבהם משתלב תחום הפיתוח והייצור של שבבים עם תוכנה יצירתית ועם תכנון אלקטרוני עשיר־דמיון.

המאבק על מחשבי־העל גם מעורר כמה וכמה שאלות לאומיות, שמעטים הם הגורמים משני צידי האוקיינוס השקט המשתוקקים להציגן בגלוי:

● האם ארה"ב יכולה לסמוך על אספקה שוטפת של טכנולוגיה חדשנית מיפאן, בעלת הברית הצבאית הגדולה ביותר שלה, אבל גם המתחרה הכלכלית הגדולה ביותר שלה?

● האם יוכלו היפאנים להמשיך להתקדם בתחום מחשבי־העל בלי סיוע של תבונה אמריקאית?

● האם תוכל ארה"ב לשמור על [illegible] לבין יפאן, בהיעדר "תיאום ומנהיגות" [illegible] ממשלתית אחרות, מסגרתית" (כפי שניסחו זאת באי הכינוס בארה"ב) – ומאחורי הניסוח הזה מסתתרת, למעשה, קריאה למדיניות ממלכתית בתחום התעשייה.

טוקיו חשה כי מתרגש ובא עימות עם ארה"ב. "אני חושש שאנו מתקדמים לקראת חיכוך נוסף בפר־בית הטכנולוגיה החדשנית, כגון מחשבי־על "העל־מוליכים", אומר טאקומה יאמאמוטו, נשיא פוג'יטסו.

יפאן וארה"ב מבינות זה כבר את הפוטנציאל הגלום בטכנולוגיה של מחשבי־על. בשנות ה־80 הראשונות – גילו מקורות בממשל האמריקאי – הגיעו 2 המדינות להסכם חשאי, שעד היום נמצא בתוקף, למנוע העברת טכנולוגיה קריטית של מחשבי־על לידי הגוש הסובייטי או אחרות ממדינות העולם השלישי.

ואולם בשעתם היו מחשבי־העל בבחינת חריגים טכנולוגיים, שנמצאו בעיקר במיתקנים צבאיים ובמספר קטן של אוניברסיטאות. גם היום אין מחשבי־העל נפוצים ביותר – מאחר שמחיריהם מסתכמים ב־10 מיליון דולר – 25 מיליון דולר האחד. ואולם מחשבים כאלה הם כבר ציוד תקני של כל מי שמתכנן מכוניות־נוסעים או מטוסי התגובה צבאיים, מפצח מבנים של מולקולות או צופנים סובייטיים, ומדמה תגובות גרעיניות או מייצר כלי־נשק גרעיניים, או מצביע על חורים שחורים בחלל או מנתח תצלומים המתקבלים מלווייני־ביון.

לא כל אחד נתקף חרדה בדבר סיכוייהם של יצרני מחשבי־העל האמריקאים כמו המומחים שהשתתפו בכינוס המוזכר לעיל, ואשר היו ביניהם אקדמאים, קברניטי תעשייה וראש מינהל מחשבי־העל של סוכנות הביטחון הלאומי (הגורם האמריקאי הסודי־ביותר העוסק בצופנים).

אמנם, היפאנים העניקו למעבדים שלהם מהירות אדירה, אבל תעשיית מחשבי־העל האמריקאית עדיין שולטת באומנות הכתיבה של תוכנה מורכבת, ועדיין מובילה במדע הארכיטקטורה של עיבוד מקבילי (התמודדות בו־זמנית עם בעיות ענקיות באמצעות מעבדים רבים – להבדיל מפתרון בעיות בזו אחר זו במחשבים הקונבנציונאליים).

מאלפת העובדה שמספר רב יותר של מחשבי־על אמריקאיים נמכרו ביפאן בשנים האחרונות (יותר מתריסר) משנמכרו מחשבי־על יפאניים בארה"ב.

"אילו לא המשכנו להוביל בשיעור משמעותי, לא היינו מוכרים אפילו מחשב־על אחד ביפאן", אומר ג'ון רולוואגן, מנהל קריי, החברה שמרכזה במיניאפוליס שבארה"ב, הנחשבת ליצרנית מחשבי־העל הגדולה ביותר בעולם.

יתירה מזו, תשומת־הלב של החברות היפאניות – מפוצלת. מעבר לאוקיאנוס השקט, הם חוששים לא רק מפני קריי האדירה, אלא גם מיבמ, שנכנסה לתחום זה באחרונה, בהיסוס מסויים.

ביפאן עצמה גובר מאבק עז על השוק המקומי המתפתח במהירות. עד כדי כך התלהטה התחרות, שלפעמים יצרנים נותנים הנחות בשיעור 80% כדי להתקין את מחשביהם במרכזי מחקר האוניברסיטאות יוקרתיות.

לפי שעה, פוג'יטסו עומדת הרחק לפני המתחרות בה. היא פיתחה את מחשבי־העל שלה על התשתית הענקית של מחשבים גדולים שבנתה במרוצת השנים. אבל נאק מנצלת את כשרה בפיתוח ובייצור שבבי־מחשבים, ובכתיבת תוכנה, ויש מומחים שעדיין צופים זינוק קדימה של היטאצ'י.

שושיו היראגורי (53), מנכ"ל מערכות־המחשב של פוג'יטסו, כינס זה לא כבר את עובדי החברה שלו במגרש כדורגל בטוקיו, והציג לפניהם נושא מעורר־קנאה: את המתחרה הגדולה ביותר של פוג'יטסו, נאק. "בשלושת הרבעונים הראשונים של השנה, ניצחנו אותם ביחס של 0–7", אמר. "ברבעון האחרון הצליחה נאק להבקיע 2 שערים, לדאבוננו הרב".

עד כה, הצליח היראגורי למנוע מהפכים כאלה בשוק. הוא עובד בפוג'יטסו זה 31 שנה, והיום הוא חבר מועצת המנהלים של החברה, שהקימה זה לא כבר מרכז חדש לפיתוח מחשבים, בקאוואסאקי, שליד טוקיו. מאז הוציאה החטיבה שלו לשוק את מחשב־העל הראשון שלה, ב־1982, מכרה 76 מחשבים כאלה, מהם רק 18 ביפאן.

נאק, השלישית בשוק המחשבים האישיים ביפאן, אך אין לה ניסיון רב במחשבים גדולים, מכרה רק 23 ממחשבי־העל שלה, מסדרת אס־איקס־אי.

אבל בחודשים הבאים צפויים תלהוטות של התחרות. ב־6 בדצמבר חשפה פוג'יטסו את הדור החדש של מחשביה. זה היה הזינוק הגדול ביותר שעשתה יפאן עד כה בתחרות הדילוגים האירופית הזאת. זה היה מאמץ מרשים, שגולת הכותרת שלו היא מחשב שמהירותו התיאורטית – שלעתים נדירות ביותר מגיעים אליה בפתרון בעיות אמיתיות – היא 4 מיליארד חישובים בשנייה. ייתכן שמהירות זו עולה על מהירותו של מחשב־העל החדש של קריי, דגם וויי־אם־פי, שנחשף בפברואר השנה ומעריכים שהוא המחשב המהיר ביותר בעולם.

ואולם לפני ההכרזה היפאנית המרשימה, התכונו הישגים טובים יותר. על כן מופנית עכשיו תשומת־הלב אל נאק: האם מחשב־העל החדש שלה יהיה מהיר מזה של פוג'יטסו?

"אנחנו מעוניינים תחילה לראות מה יש לפוג'יטסו", אמר אקיהירו איוואיה, מנהל התוכניות הבכיר המתכנן את פעילויות המחקר והפיתוח של מחשבי־העל של נאק. "לפעמים לא כדאי להיות ראשון".

למעשה, לנאק יש יתרון של זמן: אמת ההפתעות בהכרזות של פוג'יטסו היא שהמחשבים המהירים ביותר בסדרה החדשה שלה יהיו מוכנים להתקנה רק בסוף 1990, ואולי לאחר מכן.

היטאצ'י עשתה באחרונה שידור־מערכות מקיף בייצור מחשבי־העל שלה, והוציאה מתחת ידיה דגמים קטנים יותר, כראויים יותר מבחינה כלכלית, ונראה כי, לפי שעה, פרשה מן המירוץ אל מחשבי־על מהירים יותר.

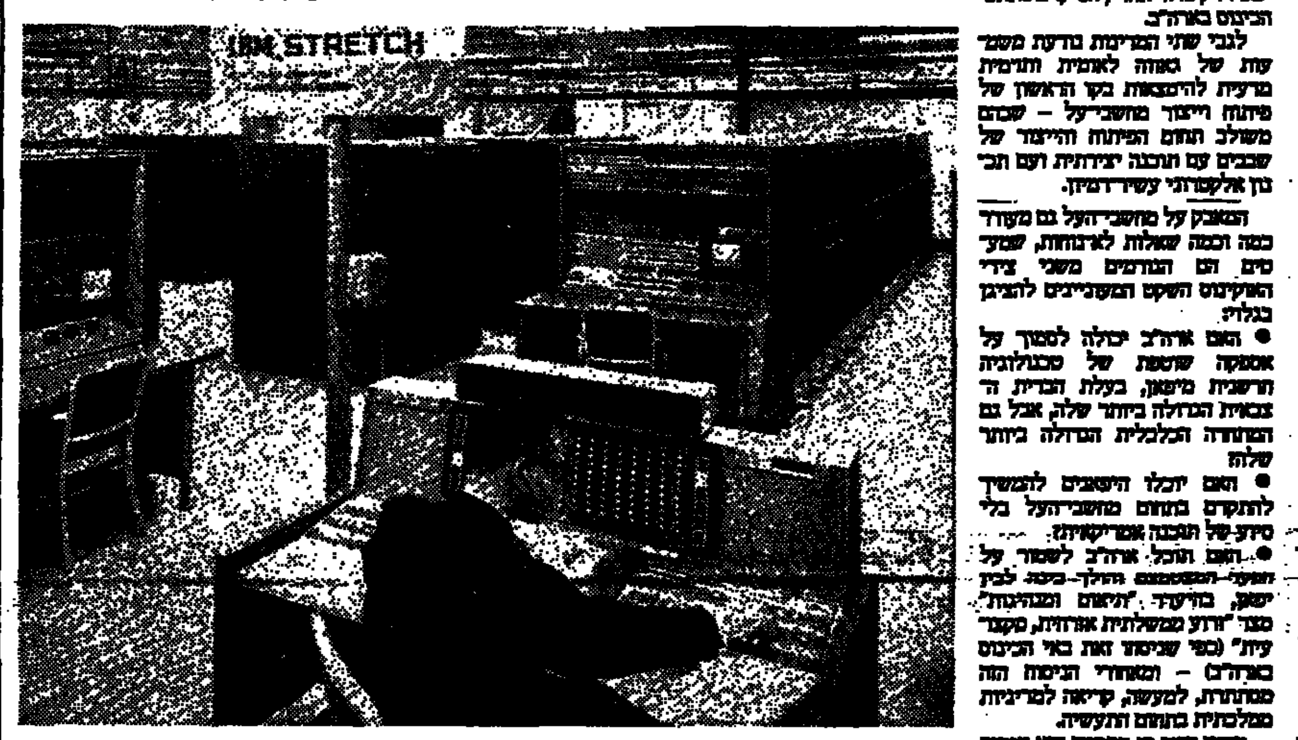

מחשבי־על. שוב מאבק עקבים על הצמרת

כלל הנפקות לתעשיה בע"מ

הודעה בדבר פרסום תשקיף

ניתנת בזה הודעה בהתאם לסעיף 23 לחוק ניירות ערך התשכ"ח — 1968 כי ביום 4.12.1988 פורסם תשקיף בדבר הנפקה של

אגרות חוב (סדרה יב) רשומות על שם בערך נקוב כולל של 20,000,000 ש"ח נושאות ריבית בשיעור משתנה שיקבע בעד כל תקופת ריבית מראש בשיעור השווה לשיעור ריבית ליבור, אך לא פחות מ־6% לשנה, צמודות (קרן וריבית) לשער היציג של הדולר של ארה"ב אשר יפורסם בבנק יום 16.12.88 ועומדות לפרעון ב־4 תשלומים שווים בשנים 1995—1997 (להלן "אגרות החוב").
אגרות החוב מוצעות לציבור במחיר של 95% מערכן הנקוב בתוספת ריבית והפרשי הצמדה שיצטברו עד ליום התשלום בעד אגרות החוב, כמפורט בפרק א' לתשקיף. התשואה האפקטיבית ברוטו לפידיון ברוטו ופדיון של אגרות החוב המוצעות עפ"י תשקיף זה, כשהיא מחושבת לפי ריבית ליבור בשיעור 9% לשנה הינה כ־10.24%.
ולורס ניירות ערך בע"מ* התחייבה בהתחייבות מוקדמת לרכוש מאת החברה למחרת סגירת רשימת החתימות אגרות חוב בערך נקוב של 300,000 ש"ח, בתנאים בהם יונפקו יתר אגרות החוב ולהעמידן לרשות בסוחה ניירות ערך והשקעות בע"מ/החברה בבורסה כדי שתפעל להבטחת מסחר סדיר כמפורט בסעיף "הבטחת מסחר סדיר" בתשקיף. רשימת החתימות לציבור תיפתח ביום 15.12.88 ותיסגר ביום 28.12.88 (למעט ימי שישי) או במועד בו תושלם מכירת כל אגרות החוב המוצעות, כמפורט בפרק א' לתשקיף.

בבטחון לתשלום סכומי הקרן הפרשי ההצמדה והריבית של אגרות חוב נתקבלה ערבות כלל (ישראל) בע"מ* לטובת מחזיקי אגרות החוב. כלל (ישראל) בע"מ ערבה לפדיון אגרות החוב מסדרות ג, ד, ה, ו, ז, ח, ט, י, 11ב־ד ו־12ב"מ אשר הונפקו ע"י החברה ואשר יתרתן הכוללת ליום 30.9.88 הינה 242,942 אלפי ש"ח, כמו כן ערבה כלל (ישראל) בע"מ לפדיון אגרות חוב מסדרה יא' בע.נ. של 50,000 אלפי ש"ח ואגרות חוב בסדרות 13ב־ד ו־14ב־י בע.נ. של 24,000 אלפי ש"ח, אותן עומדת החברה להנפיק עפ"י תשקיפים שפורסמו בתאריך פרסום תשקיף זה. בקשר לערבויות שניתנו על ידי כלל (ישראל) בע"מ ראה עמ' ד־22 בתשקיף. אין ערבות או מובטחות בשיעבוד שוטף או קבוע ואולם כלל (ישראל) בע"מ התחייבה כי כל עוד לא יפרעו כל אגרות החוב היא לא תיצור בעתיד כל שעבודים על רכושה אלא אם תיצור בעת ובעונה אחת שעבודים מאותו סוג ובדרגה שווה, להבטחת תשלומי הקרן, הריבית והפרשי ההצמדה של אגרות החוב, אלא אם הנאמן יסכים אחרת.
למרות האמור לעיל רשאית כלל (ישראל) בע"מ ליצור שעבודים על רכושה מבלי ליצור שעבודים להבטחת אגרות החוב כמפורט בפרק א' לתשקיף.

כלל (ישראל) בע"מ (להלן:"כלל") מתאמת את דו"חותיה הכספיים על בסיס השינויים במדד המחירים לצרכן ואילו חלק מהחברות המוחזקות של כלל מתאמות את דו"חותיהן הכספיים בהתאם לשינויים בשער החליפין בהתאם לגילוי דעת מספר 36 של לשכת רואי חשבון בישראל. ההפרש המצטבר שנוצר בכלל בשל כך שהסתכם ליום 30 ביוני 1988 בסך 26,477 אלפי ש"ח נגרע ישירות מההון העצמי של כלל (ראה עמוד ד־7 לתשקיף).
רישום אגרות החוב למסחר בבורסה מותנה בקיום פיזור מינימלי שלהן לציבור.
הנפקת אגרות החוב מובטחת בחיתום.
אומדן התחייבויות כלל (ישראל) בע"מ וחברות בת בבעלות או בשליטה העולות על 50% ליום 30.9.88 למנהלי קונסורציום החתמים, בהתאם להודעותיהם הינו כדלקמן:
בנק הפועלים בע"מ כ־264.5 מיליון ש"ח.
בנק דיסקונט לישראל בע"מ כ־45.8 מיליון ש"ח.
החברה מעריכה כי סך כל עמלות החיתום, ההפצה, הניהול והריכוז וכן ההוצאות המשוערות האחרות הכרוכות בהנפקה יסתכם בכ־7.4% מתמורת ההנפקה.
רשימת החתימות לאגרות החוב תהיה פתוחה בכל יום עסקים (למעט ימי שישי) בין השעות 08.30 בבוקר ועד ל־12.00 בצהריים, החל מיום 15.12.88 וכלה ביום 28.12.88, או עד היום בו תאושרנה בקשות לרכישת כל אגרות החוב, המוקדם מבין המועדים.
בקשות לרכישת אגרות החוב המוצעות יוגשו לחברה באמצעות בסוחה ניירות ערך והשקעות בע"מ רח' קרל נטר 8, תל־אביב, וכן באמצעות סניפי בנקים וחברי הבורסה לניירות ערך בתל־אביב בע"מ.
עותק מהתשקיף ניתן להשיג אצל בסוחה ניירות ערך והשקעות בע"מ, אצל החתמים המפורטים להלן, ואצל הבנקים וחברי הבורסה האחרים.
עותק מהתשקיף, ההיתר לפירסומו ושטר הנאמנות יימסרו לרשם החברות לא יאוחר מיום עסקים אחד לאחר תאריך התשקיף.
הודעה זו אינה מהווה הזמנה לרכוש את ניירות ערך המוצעים.

הנאמן: החברה לנאמנות של בנק כללי לישראל בע"מ
הערבה: כלל (ישראל) בע"מ*
מנהלי קונסורציום החתמים: בנק הפועלים בע"מ*, בנק דיסקונט לישראל בע"מ*, כללית ניירות ערך*

משתתפים בקונסורציום החתמים:
בסוחה ניירות ערך והשקעות בע"מ*
בנק כללי לישראל בע"מ
א.ש. כספים בע"מ
אפיקים חברה לייעוץ והשקעות בע"מ
בנק המזרחי המאוחד בע"מ
סוהר ניירות ערך בע"מ*
כלל מנפיקים בע"מ*
יעד (ר.ס.) יעוץ פיננסי וניהול תיקי השקעות (1988) בע"מ
שחק עוז ניירות ערך והשקעות בע"מ
החברה המרכזית לניירות ערך בע"מ
צמיחה ניירות ערך והשקעות בע"מ
מוריץ את טוכלר בע"מ
אנליסט אי.אם.אס שירותי ניהול השקעות בע"מ
בכורה שירותי ייעוץ והשקעות בע"מ

* בעל עניין בחברה

תאריך התשקיף: 4.12.88

תחזית ל־89': צמיחת משקי המדינות המתועשות – תואט

הארגון לשיתוף פעולה ופיתוח כלכלי, OECD, שבו חברות 24 המדינות המתועשות בעולם, צופה כי ב־89' תואט הצמיחה ברוב המדינות המתועשות. ההאטה תסייע לממשלות להתגבר על בעיות האינפלציה ותמנע עוד התמוטטות של שער הדולר.

OECD צפה כי התוצר במדינות המתועשות יגדל ב־88' ב־4%, אך בפועל גדל הרבה יותר. הצמיחה הצפויה ב־89': 3.5% בלבד.

לדעת OECD, יסתכם שיעור הצמיחה של ארה"ב ב־89' ב־3%, של יפאן – ב־3.5%, ושל מערב גרמניה – ב־2.5%. עם זה תאריך גם הצמיחה בשיעורים הללו את האינפלציה, והארגון צופה ששיעורה יגדל מ־3.5% ב־88' ל־4% ב־89'.

7 מדינות בדרום אמריקה מבקשות למחוק עוד חובות

ארגנטינה, ברזיל, קולומביה, מכסיקו, פרו, אורוגוואי וונצואלה מבקשות מהמדינות המתועשות למחוק עוד חלק מחובותיהן.

בכינוס של נציגי 7 המדינות, בריו דה ז'נירו, גובשה הצעה מפורטת למחיקה, וכעת המדינות הללו מבקשות לכנס פסגה עם נציגי המדינות המתועשות להצגת ההצעה.

החוב החיצוני של 7 המדינות למדינות המתועשות מסתכם בכ־420 מיליארד דולר. תשלומי הריבית – כ־20 מיליארד דולר לשנה.

גדלה הצריכה הפרטית בארה"ב

הצריכה הפרטית בארה"ב גדלה בנובמבר ב־0.6% לעומת אוקטובר. ההכנסה הפנויה ירדה ב־0.2%.

באוקטובר גדלה ההכנסה הפנויה עקב העברת סובסידיות למגזר החקלאי, ותשלומי הטבות – לעובדי תעשיית הרכב. אם מנכים את השפעת 2 התוספות האלה מן ההכנסה הפנויה באוקטובר, מתברר כי בנובמבר דווקא גדלה ההכנסה הפנויה, ב־0.6%.

שיעור הגידול בצריכה הפרטית בארה"ב מהיר כעת יותר מקצב הצמיחה של המשק. כלכלנים מסבירים כי השיפור בתעסוקה מגביר את הצריכה הפרטית.

נתונים אלה מחזקים את החשש להאצת האינפלציה בארה"ב ולירידה בחסכון. בנובמבר התכווץ שיעור החסכון ביחס להכנסה אחרי מס – ב־4.4%, לעומת 5.2% באוקטובר.

ניו־זילנד מכרה את חברת התעופה, ואת בנק הדואר

ממשלת ניו־זילנד מכרה השבוע את חברת התעופה הלאומית "אייר ניו־זילנד" ואת בנק הדואר. המכירה נעשתה במסגרת תוכנית ההפרטה (פריווטיזציה) שלה. שתי החברות נמכרו בכ־815 מיליון דולר אמריקאי.

ממשלת ניו־זילנד מתכננת למכור עד מארס 89' נכסים וחברות שלה ב־2 מיליארד דולרים ניו־זילנדיים. שר האוצר של ניו־זילנד אמר כי על פי התכנית, יוקטן החוב החוץ עד אמצע השנה הבאה ב־1.78 מיליארד דולר ניו־זילנדי.

כעת, ממשלת ניו זילנד מבקשת למכור את חלקה (86%) בבנק המסחרי הגדול במדינה, אך הצעות המחיר שנתקבלו עד כה במכרז – קטנות מן הצפוי.

"פז'ו" ו"פיאט" יכפילו ייצור הרכב המסחרי הקל

יצרני הרכב "פז'ו" ו"פיאט" מתכוונים להכפיל את ייצור המכוניות המסחריות הקלות מתוצרתם. לפי הסכם שנחתם השבוע בין 2 החברות, ישקיעו 562 מיליון דולר בבניית מפעל בצפון צרפת. כמו כן ישקיעו בהרחבת 2 מפעלים באיטליה. התפוקה של 3 המפעלים, אחרי ההשקעות, אמורה להסתכם ב־228,000 כלי רכב בשנה, פי שניים מן התפוקה כעת. ההשקעות ייעשו עד 1994.

"פז'ו" ו"פיאט" מייצרות מכוניות מסחריות קלות מאז 1978, על פי עסקה המכונה "סבל". המכוניות של "סבל" תופסות כעת 10% מסך מכירות הרכב המסחרי באירופה.

המפעל בצפון צרפת יוקם באזור שבו שיעור האבטלה 20%. המפעל יעסיק כ־3000 עובדים.

פז'ו הפחיתה ב־8 השנים שחלפו את מספר עובדיה מ־245 אלף ל־168 אלף.

מומחים בענף הרכב סבורים כי ההסכם בין 2 החברות הוא חלק מן המאמץ לבלום את חדירת המכוניות מיפאן לאירופה.

שביתה במפעלי הסוכר באוסטרליה

ממשלת אוסטרליה הסירה השבוע, זמנית, אמברגו בן 70 שנה על יבוא סוכר מחו"ל. ההחלטה לבטל את האמברגו התקבלה בגלל כשלון המאמצים לסיים את השביתה במזקקות הסוכר.

השביתה נמשכת יותר מחודש, עקב דרישת העובדים לתוספות שכר גדולות. השביתה שיבשה את העבודה במפעלי ממתקים ומשקאות קלים. מקצת החנויות הקמעונאיות אף החלו להקציב סוכר ללקוחות.

עקב הסרת האמברגו צפוי יבוא גדול של סוכר מניו זילנד ומארצות אחרות.

נגיד הבנק המרכזי של טורקיה דורש סמכויות

נגיד הבנק המרכזי של טורקיה התלונן השבוע על לחצים פוליטיים של "הלובי האינפלציוני". לדבריו, אלה הם גורמים המעוניינים בהגדלת היצע הכסף והאשראי המסובסד בטורקיה.

הנגיד הדגיש כי הזרמת כספים מוגזמת למשק תפגע בערך הלירה הטורקית ותחזק את הלחצים האינפלציוניים במדינה. הוא קרא להגדיל את סמכויות הבנק המרכזי לנהל את חוב החוץ וחוב הפנים של ממשלת טורקיה.

כמות הכסף במשק הטורקי מסתכמת ב־4307 מיליארד לירות טורקיות (כ־1292 מיליארד ליש"ט), ב־42.7% יותר מבסוף 87'.

האצה באינפלציה בגרמניה

מדד המחירים לצרכן עלה בנובמבר במערב גרמניה ב־1.6%. פירוש הדבר עלייה של 2.7% לשנה.

מחירי התעשייה התייקרו ב־4.5% לשנה, לעומת 1.7% בלבד בשנה שעברה.

הבונדסבנק הודיע בדו"ח החודשי כי הוא מתכוון למנוע עוד האצה באינפלציה. הבנק מסביר האצה זו בהמשך התרחבות של המשק ובגדילות הגבוהה של הפירמות ומשקי הבית. באחרונה נקט הבונדסבנק צעדים מוניטריים מרסנים כדי להקטין את הביקושים המקומיים. נשיא הבנק אומר כי המשק מוצף בכסף ויש לרסן מייד את עליות המחירים.

הצמיחה בגרמניה היתה ב־88' 3.5% – השיעור הגבוה ביותר בעשור האחרון. שיעור הצמיחה הצפוי ב־89': 2% – 2.5%.

גאות בכל ענפי הספנות: בתוך שנה גדל הרווח פי 4

מאת אליהו זהבי

קופנהאגן.

בענף התובלה הימית המסחרית יש גאות. מי שחתמו בתחילת השנה על חוזה לבניית ספינה – יכולים למכור את החוזה כעת במחיר כפול מהנקוב בו.

איגוד בעלי הספינות בנורווגיה מוסר כי הכנסות חבריו היו החודש גדולות ב־300% מבינואר 88'. ההכנסות גדלו בכל ענפי התובלה הימית: מתובלת נפט ועד מטעני צובר, מכולות וקירור.

هكذا في الأصل

هكذا من الأصل

חדשות כלכלה

מפרק מתכת סדום יבקש פירוקה לאחר שאפסו הסיכויים למכרה

יפנה לביהמ"ש ביום ה' • החברה מצויה בקשיים מזה כחצי שנה

מאת מיכל רוזה

המפרק הזמני של חברת מתכת סדום יפנה ביום חמישי לבית המשפט המחוזי בבאר־שבע ויבקש את פירוקה של החברה, לאחר שלא נמצאו לה קונים כעסק חי.

מתכת סדום, שהיתה בבעלות של ארבעה אנשי עסקים, נקלעה לקשיים המוזים לפני כחצי שנה ועל פי בקשת העובדים מונה עו"ד נתן הורנשטיין כמפרק זמני.

לחברה היו חובות של כמיליון שקל למס הכנסה ועוד כ־2 מיליון שקל לקרן "מבטחים" וכן כחוב עבור תשלומי המס אחיד ומס ערך מוסף. ההפסד המצטבר של החברה מסתכם ב־6 מיליון שקל.

לפני כחודשיים ביקש המפרק הזמני הלוואה של 250 אלף דולר מקונצרן כי"ל, כדי שזה ישמש כהון חוזר בחברה. זאת מאחר ומתכת סדום ביצעה עבודות עבור מפעלי ים המלח, חברת בת של כי"ל. הסכום לא הועבר למפרק ובעקבות זאת, פוטרו כ־50 מעובדי החברה.

בתקופה האחרונה ניהל המפרק מגעים עם כמה גורמים שהתעניינו ברכישת החברה, אולם מגעים אלה נסתיימו בלא כלום וכעת לא נראית אפשרות מעשית למכירת מתכת סדום.

כיום מועסקים במתכת סדום כ־60 עובדים, מהם כ־50 בעבודות תחזוקה. לדברי המפרק לא נראה כעת סיכוי להעביר את החברה למסים רווחיים ולכן לא יהיה מנוס מפרוקה.

תיק הנכסים הפיננסים שבידי הציבור נשחק ב־2.5% מינואר

פריון מניות הבנקים הקטין חלק המניות החופשיות בתיק הנכסים הפיננסים ב־68% • פקדונות הפת"מ באוקטובר־נובמבר עלו ב־13%

מאת דורון מונסיגו

תיק הנכסים הפיננסים שמחזיק הציבור מסתכם כיום בכ־113 מיליארד שקל. במונחים ראליים נשחק תיק הנכסים הפיננסים ב־1988 בכ־2.5%.

מחשובים שערכו כלכלני בנק הפועלים עולה כי עיקר הירידה בתיק הנכסים נרשמה בחודשים אוקטובר עד דצמבר, עקב התגברות הציפיות לפיחות השקל. רכישות המט"ח של הסקטור הפרטי באוקטובר ובנובמבר הסתכמו בכ־1.4 מיליארד דולר, ויתרת פקדונות הפת"מ גדלה בחודשים אלו ב־13%.

רכישות המט"ח בחודשים האחרונים מומנו בעיקר על ידי מכירת פקדונות שיקליים. בחודשים ספטמבר עד נובמבר נרשמה ירידה ריאלית של כ־13% בהיקף הנכסים הלא צמודים במשק.

בתוכניות החסכון נרשם ב־88' גידול ריאלי של כ־8.7%. חלקן של תוכניות החסכון בתיק הנכסים הפיננסיים של הציבור הגיע ל־17%. עיקר הגידול בחסכון נרשם בחודשים ספטמבר עד נובמבר כתוצאה מזרימת חלק מכספי פריון מניות הבנקים שבהסדר לתוכניות החסכון.

פריון מניות הבנקים שבהסדר גרם לירידה של כ־68% בחלקן של המניות החופשיות בתיק הנכסים הפיננסיים, בצד עליה ריאלית של כ־42% במרכיב איגרות החוב.

המרכיב העיקרי בתיק הנכסים הפיננסים של הציבור הוא קופות הגמל והפנסיה המהווים כ־39.5% מסך כל הנכסים הפיננסיים. המניות החופשיות מהוות כ־5.4% מתיק הנכסים, איגרות החוב מהוות כ־8.8% מתיק הנכסים הפיננסיים.

משרד התעשיה נערך לקראת הפחתת המכסים בינואר:

יועדפו מפעלים שיידעו להתמודד עם שיעורי המכסים המופחתים

דורש להגביר הפיקוח על יבוא המוצרים מהמזרח הרחוק דרך אירופה

(ע). הפחתת מכסים על מוצרי יבוא רבים ממדינות השוק האירופאי ומארה"ב שתחול ב־1 בינואר והירידה בשיעורי מס הקניה יחייבו את הממשלה ואת התעשיה להערך אל מול השינויים שיחוללו במשק. כך אמר יורם בליזובסקי, מנכ"ל משרד התעשיה והמסחר, במסיבת עיתונאים בירושלים.

בליזובסקי אמר, כי במשרד התעשיה קיימת נטיה להעדיף מפעלים תעשייתיים המסוגלים להתמודד עם התנאים החדשים הצפויים, וגם לגבי השקעות יהיה קנה המידה מבוסס על עקרון זה, הן לגבי ייצור בשוק המקומי והן לגבי היצוא. הוא הוסיף, כי משרד התעשייה מעודד ויוסיף לתמוך במפעלים ויזמים ישראליים, אשר ישתפו פעולה עם מפעלים באירופה.

השלב הנוכחי של הפחתת המכסים, הנוגע לכ־20 קבוצות מוצרים תעשייתיים, אינו חל על ספרד ופורטוגל, שנכנסו למסגרת ההסכם באיחור והורדת המכסים על מוצריהן תחול ב־1993.

לשם חיזוקה של התעשיה ולהגנת התוצרת הישראלית בתנאים החדשים, הציע בליזובסקי על שורה של צעדים וכלים אחרים במקום המכסים ומס הקניה הקיימים. לדעתו, יהיה דרוש פיקוח הדוק יותר של אגף המכס כדי למנוע העברת סחורות ומוצרים מן המזרח הרחוק לישראל דרך אירופה, מתוך כוונה לעקוף בכך את המכס החל על מוצרים אלה.

כן יהיה צורך בהקפדה מירבית על דרישות התקן הישראלי לגבי כל מוצר יבוא המסור ממכס ומכון התקנים יצטרך לקבוע תקנים לגבי מוצרים, שעדיין אין להם הגדרות תקניות.

יורם בליזובסקי

ALFATEC BIDONE SPECIAL
שואבי אבק
יעילים ואמינים
לחנויות ולמשרדים
בגדלים שונים
לבתי מלון, ולמשרדים ולשימוש ביתי.
פעולת מנוע שקטה
ALFATEC BIDONE SPECIAL
ש"ח 280
מבחר גדול של ציוד עזר ואמרים לנקיון
מעבדה לתיקונים ושרות
מחץ
החברה המובילה לסיכון, תומרים, ציוד לתחזוקה ונקיון
מקבוצת "השמירה"
תל אביב, איזור התעשיה רחוב 1274 מס 12 (כניסה מדרך פתח תקוה 282ב')
טל: 374113, 370121, 378473

התפוקה החקלאית ב־1988 ירדה ב־4% לעומת 1987

מאת איתן אבריאל

ב־1988 ירדה התפוקה החקלאית בכ־4% לעומת עליה של 8% ב־1987 — כך עולה מסיכומי הלשכה המרכזית לסטטיסטיקה.

הייצור החקלאי הסתכם השנה ב־5 מיליארד שקל. זוהי עליה נומינלית של 10%, הנובעת בעיקר מעליית מחירים של כ־15% שהיתה השנה.

השנה חלה ירידה של 16% בייצור החקלאי שהופנה ליצוא. חלקו של היצוא מסך הייצור החקלאי ירד השנה לכ־20% לעומת 23% ב־1987.

עוד נמסר כי התוצרת החקלאית שהופנתה לשוק המקומי עלתה ב־8%, ואילו בתוצרת המופנת לתעשיה חלה ירידה של 5%.

הירידה במיוחד היתה הירידה בתפוקת פרי ההדר (22%), הפירות (8%) והפגיעה הקשה ביותר השנה היתה ביבול האבוקדו, שתפוקתו קטנה ב־73%. לעומת נתונים אלו בלטה העליה של 3% בתפוקת בעלי החיים ותוצרתם, ובמיוחד גדלה תפוקת ענפי הבקר והדייג.

שר החקלאות ההונגרי מגיע לארץ בשבוע הבא

מאת אבי גנאור

שר החקלאות ההונגרי ינה ונסקה, יגיע ביום שלישי הבא לישראל כאורח משרד החקלאות. יוזמן עם בואו לביקור במסוף אגרקספו שבנמל התעופה. שם תוצג בפניו שיטת היצוא החקלאי של ישראל.

השר יפגש במהלך ביקורו בישראל עם שר החקלאות החדש אברהם כ"ץ־עוז ויסייר בקיבוצים ובמפעלים לעיבוד תוצרת חקלאית.

בכוונת השר ההונגרי לקדם בביקורו זה את שיתוף הפעולה החקלאי בין שתי המדינות ולבדוק אפשרות להרחבת הרכש החקלאי ההונגרי בישראל.

ההונגרים מגלים לאחרונה ענין רב ברכישת מוצרי חקלאות שונים בישראל ובעיקר בתחומי גידול הכבשים והחלב ומוצרי השקיה.

בעבר ביקר בישראל גם חבר הפרלמנט ההונגרי אישטוואן סאבו, העומד בראש הקואופרטיבים החקלאים בהונגריה וביקורו של השר ההונגרי מהוה שלב נוסף בהידוק היחסים במישור זה.

מרכז
גורדייף
אוספנסקי
052—552840

לד"ב קהתי!
מנכ"ל משרד הפנים
ברכות לקבלת
המשרה הרמה
יהי ה' בעזרך, וכל
אשר תעשה תצליח
מידידך אבי ועקנין

"כור" מבקשת למכור את מניותיה ב"טבע" ולגייס כ־40 מיליון ד'

כור חייבת להעביר ביום ראשון 6.3 מיליון דולר כריבית לבעלי איגרות החוב בארה"ב וכן להעביר 5.3 מיליון דולר לאליאנס • כור: אנו מנהלים כעת רק מגעים מוקדמים בנושא מניות טבע

מאת מיכל רוזה

הנהלת כור מנהלת מו"מ למכירת מניותיה בחברת טבע. כור מחזיקה ב־25% מהמניות בחברה זו. שוויה של חברת טבע נאמד בכ־160 מיליון דולר, ולכן אם המו"מ יצא לפועל תקבל כור כ־40 מיליון דולר.

הבעלות על טבע כעת נחלקת כך: כור מחזיקה ב־25% ממניות החברה, 21% מצויים בידי משפחות המייסדים, 14% בידי קונצרן כריים האמריקאי, כ־5% מוחזקים בידי חברת אוחזקת קבוצית שבשליטת משפחת ברונפמן ואילו יתרת המניות מצויות בידי הציבור בארץ ובארה"ב.

מנכ"ל טבע אלי הורוביץ אמר כי אינו רוצה להגיב על הידיעה.

מקונצרן כור נמסר בתגובה כי "במסגרת תכנית ההבראה מנהלת כור מגעים עם גורמים שונים בעניין מכירת מניותיה בטבע. אלה הם מגעים מוקדמים וכמובן שכל מכירה כזו כפופה לאישור בית המשפט".

המו"מ שמנהלת כור למכירת החזקותיה בטבע נובע מהצורך הדחוף של הקונצרן להשיג מזומני כסף כבר בימים הקרובים. ביום א' הקרוב חייבת כור להעביר 6.3 מיליון דולר למחזיקי איגרות החוב שהונפקו ע"י הקונצרן ביוני 1986. סכום ההנפקה היה 105 מיליון דולר וכור חייבת על פיו להעביר בשני מועדים בשנה ריבית בסך 6.3 מיליון דולר. המועד הקרוב להעברת הסכום האמור הוא הראשון לינואר 1989. במידה וכור לא תעביר סכום זה במועד, תבקש חברת דיסקונט־נאמנות שהנפיקה את האיגרות, להעמיד אותן לפרעון מיידי.

בנוסף לחוב זה, היתה כור אמורה כבר ביום א' שעבר להעביר סכום של 5.3 מיליון דולר לקופת אליאנס. כור התחייבה להעביר כספים אלו בעת אישור תכנית ההבראה של המפעל בבית המשפט, אך הנהלת הקונצרן לא יכלה לעמוד בהתחייבות זו שלה. ראשי כור הבטיחו למפרק עמרם בלום כי יעבירו אליו את הכסף בתוך שבוע־שבועיים.

אין מתיחות בכור

בהמשך לידיעה שפורסמה אתמול בנושא תפקידו של שמעון רביד אמר בני גאון ל"הארץ": "אני עובד בכור מניה מושלמת עם שמעון רביד. כל נסיון להצביע על מתיחות הוא חסר בסיס. כור אכן מחפשת אנשי כספים, אולם הטיפול בעניין זה נעשה בתאום ביני לבין רביד".

בימ"ש אישר בקשת מפרק אליאנס לפרק גם את שמשון, החברה הבת

עו"ד עמרם בלום ביקש פירוק החברה בגלל אי העברת 2 מיליון דולר לשמשון על ידי כור

(ע). סגן נשיא בית המשפט המחוזי בתל אביב ד"ר אליהו וינוגרד אישר אתמול למפרק חברת אליאנס עו"ד עמרם בלום להגיש בקשה לפירוק מפעל הצמיגים "שמשון" בפתח תקוה. שמשון הינה חברה בת של אליאנס.

השופט נעתר עוד לבקשת המפרק שלא להפסיק בשלב זה את הפעלת המפעל, בו מועסקים 350 עובדים.

עו"ד בלום ציין בפנייתו לבית המשפט, כי קונצרן כור לא עמד בהתחייבותו לשלם לאליאנס 2 מיליון דולר להמשך הפעלת מפעל שמשון וכתוצאה מכך, אין בידי המפרק הכספים הדרושים, כדי לממש את תכנית ההבראה שסוכמה עם עובדי המפעל. תכנית הכוללת פיטוריהם של כ־80 עובדים ותשלום דמי פרישה לעובדים שיפרשו מרצון, בשיעור הזהה לאלה ששולמו לעובדי אליאנס.

המפרק מציין עוד, כי אי מילוי התחייבותה של כור, מונעת ממנו להתקשר עם עובדי שמשון בהסכם עבודה קיבוצי, הזהה לזה שנעשה עם עובדי אליאנס.

עו"ד בלום מדגיש, כי העלות הדרושות להפעלת שמשון, מוערכת בסכום של כ־300 אלף דולר. קופת הפירוק של אליאנס נושאת מאז תחילת הי"ג במאי בהפסד הכספי הנובע מהפעלת מפעל הצמיגים בפתח תקוה.

עמרם בלום

לטענת עו"ד בלום, ההנחה הבסיסית היתה, כי כור תממש את התחייבותה להשתתף במימון ההפסד. אולם למפרק התברר, כי התחייבות זו של הקונצרן טרם באה לידי מימוש ויישום בפועל. ועל כן, לא יהיה זה מן הראוי, בנסיבות הנוכחיות, להבנות על התחייבותה של כור, כבסיס להמשך הפעלה של שמשון תוך ספיגת הפסדים מצטברים הולכים, אשר קופת הפירוק של אליאנס נושאת בהם בעצמה.

פרופסור שמעון שטרית יתפטר מדירקטוריון בל"ל בשבוע הבא

"הדירקטוריון החדש מסרב ליטול האחריות לחובות אישיים"

מאת אריה לביא

פרופ' שמעון שטרית טוען שהדירקטוריון החדש של בנק לאומי והנהלת הבנק נמנעים מליטול אחריות ולטפל בנושא החובות האישיים של בכירי בנק לאומי, למרות שאלה כבר הביאו להחלפת שני דירקטוריונים של הבנק.

שטרית כינס אתמול מסיבת עתונאים בה הודיע שהוא מתפטר מחברותו במועצת המנהלים של הבנק. לדבריו, ינקוט בהליכים הנדרשים לצורך כך במהלך השבוע הבא, לאחר שהחליט לא להמשיך ולכהן בדירקטוריון עד חודש אפריל כפי שהודיע בתחילה. זהו המועד בו יסיים ד"ר זת את כל תפקידיו בבנק לאומי.

שטרית מסר, כי אינו חושש מתוצאות הדיונים בוועדה למינוי דירקטורים מקרב הציבור, שהתבקשה לבטל את מינויו. "משך הזמן שיעוד הדיון בדרישה שאפרוש עשוי להמשך עד אפריל, מועד בו הודעתי שאפרוש", הוא אמר.

לדברי שטרית הוא אומנם פורש מהדירקטוריון, אך ימשיך לטפל בנושא החובות האישיים, באמצעות דיונים בכנסת, הצעות חקיקה וכן יעקב אחר החקירה הפלילית המתנהלת בנושא זה ואחרי הבדיקות המתקיימות על ידי היועץ המשפטי לממשלה בהיבטים שונים של הנושא. פרופ' שטרית אמר כי יבקש דו"ח מחברת האם של בל"ל, האוצר התייבות החובות, לגבי המשך העסקתו של זאב שר, "ארכיבל החובות האישיים".

שטרית מתח ביקורת חריפה על הטיפול הנוכחי של בנק לאומי בנושא החובות האישיים. העובדות לגבי החובות האישיים התגלו באוגוסט 1987 וכיום בסוף דצמבר 1988 טרם החליטו כיצד לנהוג, הוא אמר. "מתקיב הזמן שהוא כבר מעבר לסביר לטיפול בעניין כאשר לפתות לגבי הטיפול בחובות של מרדכי איינהורן וחיים נויקספלד (מנכ"ל הבנק לשעבר והחשב לשעבר), המליץ בנק ישראל לטפל בעניין כבר ב־25 ביולי אך דבר לא נעשה.

שטרית גילה שביקש לפני שבועיים מהנהלת הבנק ומהדירקטוריון החדש של הבנק לקיים דיון בעניין החובות האישיים אך דיון כזה לא התקיים. הוא מתח ביקורת על ההצעה של משה נבגר היו"ר החדש של בל"ל להעביר את הדיון לוועדה ציבורית. "המטרה של הוועדה לא יעבור ממקרה זה", אמר ודר שטרית הציין כי זה מכשיר שיביא לדחייה נוספת בטיפול בנושא.

בנק הפועלים מציע מערכת תקשורת המופעלת ממשרד הלקוח

מאת אריה לביא

התחרות בין הבנקים מתמקדת בתחום חדש — המחשוב. היעד העיקרי כיום הוא הבנקאות הביתית.

בנק הפועלים הודיע על הכנסתו לשימוש של "הכרטיס החכם", לאחר שבנק לאומי ובנק דיסקונט הודיעו שיאפשרו ללקוחות העסקים לתת פקודות ביצוע באמצעות מחשבים אישיים כבר מינואר 1989.

"הכרטיס החכם" יופעל בשתי מערכות תקשורת חדשות של הבנק — מערכת בנקאות בתקשורת ומערכת ניהול תיקי ניירות ערך. המדובר בשתי מערכות תרשניות שתופעלנה ממשרדו של הלקוח השימוש בכרטיס נועד לאפשר את הפעלתן תוך אבטחה מירבית של המידע המדורה.

הכרטיס הינו אישי ודומה בגודלו לכרטיס בנק אוטומטי רגיל, אך כולל בתוכו זכרון מחשב.

השימוש בכרטיס הינו באמצעות קוד וניתן לשנותו בכל עת, לפי שיקול דעתו של בעל הכרטיס, ללא מעורבות או ידיעה של הבנק או של כל גורם אחר.

ח"כ גל: להימנע מפגיעת יתר בסובסידיות למוצרי היסוד

מאת אבי גנאור

ח"כ גדליה גל (מערך), פנה אתמול במכתבים לשר האוצר שמעון פרס, לשר החקלאות אברהם כ"ץ־עוז ולמזכיר ההסתדרות ישראל קיסר, והזהיר מפני פגיעת יתר בסובסידיות למוצרי היסוד שיפגעו בתכנון החקלאי.

גל, לשעבר מזכיר תנועת המושבים, תבע מהשרים שיעבירו לרשות החקלאים אשראי להון חוזר בנפח ובריבית סבירים. כן הוא מבקש שתנתן עדיפות למשק החקלאי, שהוא תנאי לפריחתו ולצמיחתו.

ח"כ גל הזכיר כי ההתיישבות החקלאית בישראל נפגעה מאד בשנים האחרונות ואילו עתה כאשר מתגבשת תכנית כלכלית חדשה, צריך לטפל בשיקומה, "שאם לא כן, תימשך האפטיה של המשק החקלאי".

לקבלת
מודעות
לוח העיר
ודרושים
03 625118
5365759
עד חצות ובאשראי

מגדלי הבקר דחו הצעה לרכישת עדר עגלים מפולין במחיר מוזל

בגלל העודפים הגדולים של בשר טרי שעדיין קיימים בשוק המקומי

מאת אבי גנאור

מגדלי הבקר לבשר ממשיכים לסבול מעודפי ההיצע בשוק המקומי. המשבר מתבטא בין השאר בעובדה, שמגדלי הבקר דחו הצעה לגדל בארץ עגלים מפולין, על אף שאלה הוצעו למכירה במחיר נמוך מהרגיל.

שמשון זולבר, לשעבר מנכ"ל יקבי רמת הגולן וכיום מנהל "נתוני רמת הגולן" מסר כי לא מכבר נפגש בישראל עם איש העסקים המערב גרמני מ. אנוס, שהציע למכירה עדר עגלים מפולין במחיר של כ־80 דולר לראש. משקלם הממוצע הוא כ־400 ק"ג. "המחיר היה ממש מציאה" אמר זולבר, "אלא שבשל עודפי הבקר הטרי בשוק המקומי, אין כיום מקום למציאות אלה".

ההתמוטטות כשחשים הביאו לירידה חדה בביקוש של ערבי ישראל, שנמנו על הלקוחות הגדולים לבשר הבקר הטרי בישראל, ובך הביאו להיווצרות עודפים גדולים.

לא מכבר יצאו המשחטות ורשתות השיווק הגדולות במבצע הוזלה של עשרות אחוזים לעידוד הצריכה של מוצרי הבשר הטריים הצליחו בדרך זו להגביר את הביקוש לבשר הטרי ולהעדיפו על בשר הבקר הקפוא.

בשל המצב הקשה הוליכו במשקי רמת הגולן לצמצם את עדרי הבקר המקום עדר של 1,000 ראש שהוחזק בתחילת השנה, הם הקטינו את עדר לכ־730 ראש בקר בלבד מהם נשחטים בממוצע כ־25 עגלים בשבוע.

אושר החזר היטל על שירותים מיובאים ששימשו לחקר שווקים

אך לא אושר החזר ההיטל למשתתפים ב"אוניה הצפה" של מאיר הלוי

מאת צבי זרחיה

ועדת הכספים אישרה החזרת היטל על רכישת שירותים מיובאים, במקרה שהשירותים שימשו להוצאות של חקר שווקים בחו"ל. בוועדה נקבע כי ההחזר יינתן למי שמילא את כל התנאים שנקבעו בעניין על ידי הקרן לקידום השיווק בחו"ל במשרד התעשיה.

עם זאת הוועדה לא אישרה את החזר ההיטל למי ששילמו בשל רכישת זכות חכירה ב"ידיד צף", שהוצע בזמנו על ידי מאיר הלוי. הידיד היה אמור לאפשר הצגה בחו"ל של סחורות מתוצרת ישראל. לרשות היזם הועמדה הלוואה של מיליון דולר לקידום הפרוייקט על ידי משרד התעשיה, אולם האוניה טרם יצאה לדרך. לוועדה נמסר, כי "משרד התעשיה נתן את אישורו לחברת "ישראליה - ידיד ישראלי צף בע"מ", להפעלת ידיד ישראלי צף לקידום היצוא.

האוניה בפרוייקט היתה אמורה לפקוד בשלב ראשון 25 ערי נמל בחופי אפריקה ואמריקה הדרומית, כשעל סיפונה מיגוון מוצרים מתוצרת הארץ. הוסבר כי כל הפעילות על האוניה תהיה קשורה למכירת המוצרים המוצגים בלבד. לצורך הפעלת הספינה שולמו דמי חכירה עבור האוניה ולשם כך הועבר מטבע חוץ החייב בהיטל של 15%.

ועדת הכספים החליטה לדחות ההכרעה בעניין לישיבה נוספת, לאחר שח"כ חיים רמון (מערך) הציע להביא לוועדה לעיין בדו"ח מבקר המדינה בעניין.

דו"ח זה קובע כי "משרד התעשיה אישר הלוואה בסך של 1 מיליון דולר ליזם לצורך הקמת ידיד צף על סמך בקשה, על אף חוות דעת שלילית ברורה מפי ההצלחה בידיה. לא נבדקה סבירות העלויות שקבע היזם, סכום ההלוואה כולו הועבר לרשותו בתשלום אחד מראש, בניגוד לנהלי הקרן. עד אוקטובר 88, לא נחתמו כלל הסכמים עם יצואנים שהביעו התעניינות בידיד, ולמשרד אין מידע אם הספינה, שהיתה אמורה להפליג במאי 86', כבר הועמדה לרשות היזם והותאמה ליעדה."

לתע"א חוזה עם ארקיע לאחזקת 2 בואינג 737

שני המטוסים הישנים יצאו משירות פעיל בגלל תקני רעש באירופה

מאת זוהר בלומנקרנץ
סופר "הארץ" לענייני תעופה

התעשיה האווירית חתמה עם חברת "ארקיע", על חוזה אחזקה חדש של שני מטוסים מסוג "בואינג" 737. המטוס הראשון מסוג זה החל כבר לפעול בשירות "אל על", שהיא בעלת שני המטוסים. הם היו עד היום מוחכרים לחברת התעופה של צ'ילי. המטוס השני, הנמצא עדיין בשירות פעיל של אותה חברה, אמור להגיע לישראל בסוף החודש.

שני המטוסים אמורים להחליף את מטוסי "הבואינג" מסוג 707, אשר לבד מאחד — בו הותקן מיתקן השקטה — יצאו מכלל שירות פעיל בטיסות בינ"ל, בשל הכנסתן לתוקף של תקנות חדשות למניעת רעש בנמלי התעופה של אירופה.

על פי החוזה החדש, תהיה חטיבת בדק בתעשיה האווירית, אחראית לכל שעות היכמה על אחזקתם השוטפת של המטוסים, בתחנות החברה בארץ ובחו"ל. התשלום נקבע לפי תחשיב של שעת עבודה.

ח"כ לין: לא להפחית המסים על כלי רכב

מאת צבי זרחיה

ח"כ אוריאל לין (ליכוד) מציע לשר האוצר להימנע מהפחתת רמת המיסוי הכוללת לכלי רכב, במסגרת הפחתת המכסים הצפויה להתבצע בראשית החודש הבא.

ח"כ לין אומר כי בניגוד לעמדתו העקרונית ועל אף רמת המיסוי הדראקונית המקובלת בישראל על יבוא כלי רכב, אין להפחית את רמת המיסוי הכוללת לזרוח. לין מסביר כי הגידול המהיר במספר המכוניות בישראל הגיע לשיא בשנת 88'.

"אגיס" ממשיכה לרכוש את מניות חברת "נקה"

מאת דורון מונסיגו

חברת אגיס, החברה האם של קרליין ובעלת הנציגות של קונצרן התרופות הגרמני "באייר" בישראל, רכשה בסוף השבוע שעבר 9,982 מניות רגילות של חברת נקה מחוץ לבורסה. אגיס השקיעה ברכישת מניות אלו כ־550 אלף שקל. מחיר הרכישה היה מחיר השוק: 54.81 שקל למניה.

בתקופה האחרונה רכשה אגיס את מניות נקה גם במהלך המסחר בבורסה החזקתה במניות הרגילות בחברה הגיע לכ־10,000 מניות, עוד לפני רכישת חבילת המניות מחוץ לבורסה.

בסך הכל מחזיקה כעת אגיס ב־20,002 מניות רגילות של נקה, המהוות כ־16.7% ממניות החברה והיא כיום בעלת ענין בנקה.

במחצית הראשונה של '89 הרוויחה נקה 386 אלף שקל. בנובמבר רכשה החברה את השליטה במפעל "עלית יצרני סכוך" בסכום של 205 אלף דולר.

התחדש המו"מ על הסכם השכר החדש ב"אל על"

מאת זוהר בלומנקרנץ
סופר "הארץ" לענייני תעופה

המשא ומתן על חתימת הסכם עבודה חדש בחברת אל על התחדש אמש, לאחר המשבר המתמשך ביחסי העבודה בין ההנהלה לעובדים, שהביאה להפסקת המגעים משך כחודש ימים.

השיחות נפתחו אמש בהשתתפות הנציגים הבכירים של שני הצדדים. ביניהם בהם משתתפים המפרק עו"ד עמרם בלום, המנכ"ל רפאל הר־לב מזה ויו"ר האגף לאיגוד מקצועי בהסתדרות, חיים הברפלד. מתמקדים בטיוטת ההסכם אשר העבירה הנהלת החברה לעיונם של ראשי ההסתדרות.

הצעה זו כבר אושרה ע"י רשות החברות הממשלתיות במשרד האוצר. ההסכם מתייחס לתוספת השכר בשיעור של 5% השנה ו־6% בשנה הבאה וכן לנושא המעבר לשבוע עבודה מקוצר בן חמישה ימים.

רפי . אומץ
ישיבת ההנהלה
תתקיים מחר יום רביעי כ' בטבת תשמ"ט 28.12.88 בשעה 6 בערב בבית סוקולוב, רח' קפלן 4, ת"א
על סדר היום:
1. הכנות לבחירות לרשויות המקומיות
2. שונות

יין ונשיקות
ב"שבליה"
סילבסטר 88'
הזמנת מקומות בטלפון 03-662852

ההסתדרות הכללית של העובדים בארץ־ישראל
נעמת
תנועת נשים עובדות ומתנדבות
לחברות מרכז נעמת והמגיות
ישיבת מרכז נעמת תתקיים מחר יום ד' 28.12.88 בשעה 13.00, בקומה 7 בבית הוועד הפועל.
על סדר היום:
אישור תקציב נעמת ל־1989

אל תיתפס בלי U.P.S.!
קבל מדריך חינם!!!
זה עתה יצא לאור ומופץ בחינם מדריך "איזה אל פסק לקנות?" בהפקת אנשים ומחשבים (כולל אינדקס מקיף של מערכות אל פסק בישראל)
אל תיתפס בלי U.P.S.!
בעזרת המדריך החדש תוכל לרכוש את המערכת המתאימה ביותר לצרכיך, תוצרת החברות המובילות בישראל — המערכת שתגן עליך בחורף גשום ובקיץ עתיר מיזוג אויר.
לכבי אנשים ומחשבים, ת.ד. 11616, ת"א 61116, טל. 03-295145/6
אבקשכם לשלוח לי את מדריך "איזה אל פסק לקנות?"
שם ומשפחה | ת.ז. | שם החברה
כתובת | מיקוד | טלפון
כרטיס אשראי | מספר | בתוקף עד
חתימה | תאריך
לחילופין אני מצרף כולי דואר בסכום הנ"ל.

שיר הבשר של השף
עסיסית, צלויה נכון (כי צריך לאטום את בריחת המיצים).
סיבים צפופים (זה אומר כי היא מהחלקים הטובים).
200 גר' אנטרקוט.
300 גר' צלע בקר עשוי למחצה.
אומצת פילה המעלה באפן ניחוחות מהמערב הרחוק. בקר או עגל.
חתיכה כזו אתה יכול לפגוש רק ב"ים ים" במלון קרלטון תל-אביב.
בוא ל"ים ים" בקרלטון תל-אביב לארוחות עסקים. בחר בשר.
קבל גם תפוח אדמה אפוי וסלטים. אוירה מפנקת.
הגשה של 5 כוכבים.
חזור למשרד לספר על החוויה הקולינרית המדהימה. ותבוא שוב.
קרלטון תל אביב
כויד הירקון 10, טל. 03-291291 (ליד כיכר אתרים)
"ים ים" בקרלטון. טעים לבלות.

הארץ

יום ג', י"ט בטבת התשמ"ט
27 בדצמבר 1988

מערכת, הנהלה, מודעות, הפצה ומנויים: תל אביב, רחוב זלמן שוקן 21, טל' 5121212
ת"ד 233 תל אביב 61001 פקס' 810012, טלקס 33748
ירושלים: רחוב ההסתדרות 2, טל' 02-224245/6, ת"ד 273 י-ם 91002, פקס' 02-224249
חיפה: רחוב גורדון 20, טל' 04-661166/8, ת"ד 5259 חיפה 31052, פקס' 04-670715
המו"ל: הוצאת עיתון הארץ בע"מ, רח' זלמן שוקן 21, תל-אביב
העורך: גרשום שוקן   עורך המשנה: חנוך מרמרי
אין המערכת אחראית לתוכן המודעות ואינה מחזירה כתבי-יד
HA'ARETZ Daily Newspaper, P.O.B 233 Tel Aviv 61001 Israel
21 Salman Schocken St., Tel (03)5121212, Telex 33748, Fax 810012

לגבור על הסטג־פלציה

נראה כי אלי הורוביץ, נשיאה לשעבר של התאחדות התעשיינים, צודק. הורוביץ אמר בראיון לקול-ישראל, כי המשק הישראלי אינו נתון עכשיו במצב של משבר, כפי שהיה, למשל, בקיץ 1985. האיבחון הקרוב ביותר למצב המשק הוא "סטגפלציה", היינו – מצב המאופיין בתוכו קיפאון בתוצר היצרני עם עליית מחירים, שמגבירת תנופה בחודשים האחרונים. ביטוי של רבה, עם תוספת זו בקראים ואוצר, ויועציו של השר החדש, פרס, להתמודד.

רק משתי בחינות, השיקולים המיקרו-אקונומיים של משקי-בית ושל תאגידים, יש משמעות חריגה לפיחות. פיחות שהכל, החל ממכוני-דעות הבנקים וכלה בנותני הון בסאלונים של ליל-שבת, מרכזים בו את תשומת-הלב. מה שנחוץ עתה – וקביעת שער חליפין חדש לשקל כמרגם קיצוץ התקציב אבן שייכים לכאן – זו תוכנית פעולה מקפת, שתכיל צעדים לחידוש הקונינקטורה ותשפר את המבנה, מבלי להקריב את יציבות המחירים היחסית שהושגה במשק. מדובר בתוכנית שיש בה לא מעט יסודות נוגדים, שקל יותר להעלותם בצוותא על הנייר, מאשר ליישבם יחדיו במציאות.

דווקא המצב הלא-מעורר בשוק העבודה עשוי להקל על יישומה של התוכנית. הוא יקל על האוצר לנהל מו"מ עם ההסתדרות על קביעת שכר ריאלי מתאים לשיפור התעסוקה, שלא מעמדת "החלש". מצבו הרעוע של שוק העבודה גם יקל על המזכ"ל, קיסר, לבוא לקראת האוצר. הסכמה בכוח זו, אין פירושה שההסתדרות נופלת קורבן לתרמית: מוצע כאן לשכירים "קח ותן" הוגן – ויתור (זמני) על שכר תמורת שיפור מצב התעסוקה וההכנסה הכוללת.

המשימה המוטלת על שר האוצר אינה קלה; ולא זו בלבד, אלא שהגשמתה של התוכנית המקפת כפי שהוגדרה כאן בקצרה, דורשת תשומת-לב רצופה ונחושות מן הסוג שהפגין שר האוצר הקודם. פרס חייב להיגמל מעיסוקים בכינוס צודדים במדיניות החוץ, כדי שיוכל להקדיש מזמנו ומרצו למשק. יש, איפוא, מי שחושש, ולא לטובה, ממינויו של ח"כ יוסי ביילין דווקא לסגן שר האוצר.

גם אילולא היה פרס צריך לשמש שר האוצר בנסיבות שאינן קלות, היינו מפנים את תשומת-לבו לעובדה כי זו כהונה במשרה מלאה. על אחת כמה וכמה עכשיו. אין פה רק שאלה של עיצוב תוכנית מבריקה; הפעם, שלא כמו בעת בה ניצב בראש מחלצי המשק מן האינפלציה הדוהרת, אין לו עם מי לחלק את מלאכת הביצוע.

אם יצליח במשימה, ירצו לא מעטים להתחלק עמו. כשלונו, אם ייכשל, יהיה כולו שלו. בלום יוכל לשאת בעוד אחרי.

הקרחונים זזים מזרחה

התמורות בפוליטיקה הבינלאומית במערב ניכרות גם במזרח הרחוק. אחרי ביקור שר החוץ הסיני במוסקווה, שמילאה אחר שלוש הדרישות הסיניות – הוצאת כוחות מאפגניסטאן, הרפיית סכסוך הגבול לאורך הנהרות אמור ואוסורי, ולחץ סובייטי על וייטנאם לסגת מקמבודיה – הוחלה ניידות של מנהיגים ודיפלומטים: ראש ממשלת הודו, רג'יב גנדי, ביקר בפקינג ודובר בפתיחת דף חדש ביחסים; בסוף קוה נרזן ביקור גורבצ'וב בפקינג בשנה הבאה; שר החוץ הסובייטי בא לטוקיו, ואף שלא הצליח על פיגוני האיים הקוריליים שברה"מ כבשה מיפאן אחרי המלחמה, הוא הבטיח הקמת ועדה שתעיין בשאלה.

מאחורי פעלתנות זו עומדות שאיפותיו של גורבצ'וב לקדם את האינטרסים של מוסקווה גם במזרח הרחוק. מעבר לכך נראה כי הכוונה היא לבחון מחדש עמדות בינלאומיות מושרשות ומאובנות. העובדה שהתמורות חלות לעתים בכיוונים בלתי-צפויים אינה משחררת גם את ישראל מלהכיר בכך, שפני היחסים באסיה משתנים ויש למצוא מענה לרוחות החדשות המנשבות באזור.

עדיפה ציפור ביד

מאת עודד זראי

לממלכת עיתוני היוקרה והמיימים בערבית היוצאים לאור כאן בשלל צבעים, נוסף עיתון חדש. לצד שלושת העיתונים העיקריים: "אל-שרק אל-אוסט" הסעודי, "אל-קבס" הכוויתי ו"אל-אהראם" הקהירי, נוסף עתה עיתון היוקרה הבירותי "אל-חיאת". "אל חיאת" היה העיתון החשוב ביותר בעולם הערבי בשנות השישים. הוא יצא לאור בבירות, והופץ בכל בירות ערב. מייסדו ועורכו הראשי הנבות, כאמל מרווה, היה אחרון רצחי כמעמדותיהם של המבי־הינים הערביים והאמיריים השפיעו לא במעט על קביעת מדיניות ומהלכים בין-ערביים.

מאז המשך שנים רבות נדם קולו של העיתון. משרדיו במערב בירות נפגעו בהתנגשויות הדמים עם אנשי אש"ף. ביחס אלה פורש "אל-חיאת" את הופעתו הפעם מלונדון, על-ידי בנו של המייסד – ג'מיל. גיליונותיו הראשונים מעידים על כך שהמוציאים לאור מבקשים להמשיך את סגנונו האמין והרציני. לפי שעה קשה לקבוע בוודאות מיהו הגורם הערבי המממן או הנוטל חלק נכבד במימון העיתון, הגם שניתן להבחין בגילויי האהבה של כותבי המאמרים הראשיים למדינות המפרץ ובראשן סעודיה. ככלות הכל, לעיתון יוקרה בעולם התקשורת הערבי אין זכות קיום ללא "כספי העמידה האיתנה" של משטר ערבי כלשהו או של ארגון פתח.

אף כי ל"אל-חיאת" משרד אחורי גדול בקהיר, בחר הנשיא מובארק להעניק ראיון לכתבהו הסעודי בלונדון "אל-שרק אל-אוסט". עורכו הראשי של יומון היוקרה הסעודי המופיע בעת ובעונה אחת גם בוואשינגטון, יוסטון, מרסיי, רבאט וריאד, עות'מאן אל-עמיר, אומר כי 45 בקשות לראיין את מובארק נכבו-חות על שולחנו של שר ההסברה ספוות אל-שריף בקהיר. היה זה דו-שיח רחב וגלוי שבראשיתו הפנה מובארק קריאה לראשי אש"ף. נראה כי הנשיא מודאג מכך שגם לאחר "ההחלטה ההיסטורית" של אש"ף לפתוח בדרישת, ממשיכים ראשי אש"ף להקהל במוצא פיהם. "אני מפנה מהאמרים הפלשתינאים לא להסתייע הנהרות ימינה ושמאלה מבלי לשים לב לביטויים. זה עניין חשוב מדרגה ראשונה, צריך להיזהר בהשמעת הנהרות שישמשו את ישראל כנגד הדרישה האמריקאית-פלשתינית", הזהיר ואומר מובארק.

לדברי מקורות ערביים בלונדון, ברגן עניין הצהרות אש"ף בפגישה משבוע שעבר בין מובארק וערפאת בקהיר. בעקבות הדיון שוגר מלאכ־תו של ערפאת בנושא הצהרות ומגמות בעניין זה לכל נציגויות אש"ף בעולם. נציגויות אלה עסוקות זה שבועיים בטיפוח אישיותו של השייח עבד אל-חמיד אל-סאיח, יו"ר המועצה הפלשתינית. אל-סאיח מונה לתפקיד על-ידי ערפאת לאחר שהיו"ר אל-פאהום נסר בנאמנות ל"חזית ההצלה" הנתמכת עם משפחתו בדמשק. אל-סאיח מוצג במערב כאישיות מתונה, כאישיות מכובדת ומקובלת על ירדן, שבה שימש שר ההקדשים. הוא גם הועמד מטעם ערפאת לביקור רשמי ראשון בוואשי־נגטון. אל-סאיח מרבה לבקר בקהיר ונפגש גם עם הגורמים האיסלאמים ובהם ראשי תנועת "האחים המוסלמים".

במקביל לקריאתו של מובארק, הציג אל-סאיח את האני-מאמין שלו לקוראים הערביים של העיתון הכוויתי רב-התפוצה "אל-סיאסה" (עיתון הנמצא אף הוא בזיכבי העי־תונים בלונדון, אך מופיע באיזור של ימי). במשרד אש"ף רחבי-הידיים בק־היר מגלה אל-סאיח כי אין למעשה חילוקי דעות בין הנהגת אש"ף לבין התנועה האיסלאמית חמא"ס בגדה וברצועה. הוא מבקש להדגיש את חשיבות ההכרה האמריקאית באש"ף המודרך לשמור על הישג זה ולהד־תיבו, וקובע חד-משמעית כי הנהגת אש"ף פועלת למען אותה מטרה מוצהרת של החמא"ס – שחרור כל פלשתין. אולם, לדבריו, "צריך להבין כי בצל האילוצים המדיניים הבינ־לאומיים הנוכחיים, עלינו לפעול במסגרת האפשרי ולהגיע למטרה הנעלה הבסיסית בשלבים".

לדידו של אל-סאיח, גם המנהיג הרוחני של תנועת "האחים המוסלמים" במצרים תומך בתוכנית השלבים של אש"ף, לאמור: כינון מדינה פלשתינית על-ידי אש"ף בגדה וברצועה אינו עומד בסתירה להמשך שחרור כל פלשתין בשלב שני. "אני אומר לכם", מדגיש אל-סאיח, "כי זו צריכה להיות מטרת כולנו – התנועה הלאומית והתנועה האסלאמית – שכן כולנו מוסלמים הפועלים באותה דרך ולמען אותה מטרה". הוא מרגיש כי עדיפה ציפור אחת ביד שתגדיל את הסיכויים לתפיסת הציפור השנייה, מאשר שתי ציפורים על העץ. צריך לקחת מה שניתן ולהמשיך לתבוע את היתר, שכן כרגע הכל בידי "האויב הציוני". לכן עדיף שנקבל בשלב ראשון את הגדה והרצועה ונמשיך לתבוע את היתר מעמדת היד תנו מדינה, הוא אומר.

אין ספק כי הצהרותיו של אל-סאיח עומדות בניגוד לקריאתו של מובארק, אך גורמים ערביים בלונדון מעריכים כי אל-סאיח לא שיער שהצהרותיו אלה יוצגו למערב. בכל מקום, הדעה הרווחת בקרב גורמים אלה היא, שהנהגת אש"ף מייחסת אמנם חשיבות רבה לקריאתו של מובארק, אך למעשה היא מודאגת יותר מהאיומים המתקבלים מכיוונם של ארגוני "חזית ההצלה".

המקורות מגלים כי בפעם הראשונה באותו בשבוע שעבר שני ארגוני החזית, שותפיו של ערפאת (חבש והוואתמה), למזג את מנגנוני הביט־חון והמודיעין שלהם עם ארגון פתח ערפאת. מהלך זה, גם בהקשר של תכנוני פיגוע נגד ישראל מלבנון ומקומות אחרים, די בו להמחיש את החששות הכבדים של ראשי אש"ף מעמיתיהם היושבים בדמשק. יתרה מזו, לדברי המקורות הערביים בלונ־דון קיים חשש כי תומכים סמויים של "חזית ההצלה" בתוך פתח וארגוני החזית, שהתנגדו בעבר במבצעי חיסו־לים, ייאותו למלא אחר ההנחיות מדמשק או מטריפולי ולחסל את ערפאת או מישהו מעמיתיו, לאות אזהרה.

עוץ לי / אברהם טל

מה הם עושים שם?

עורך נכבד,

יש כמה דברים לא ברורים במפה המפלגתית-האישית, אולי תוכל להסבירם לי:

● מה פתאום מודעי בממשלה לאחר שהקשבתי לנאומו בישיבת מרכז הליכוד בשבוע שעבר הייתי בטוח שהוא לעולם, אבל לעולם, לא יצטרף לממשלה אחת עם הבורות "אוהבי קדי", אנשים שעליהם אמר כי רוכבם להיבצע ולהתקפל בפני כל לחץ, אנשים, של-דבריו, ישרפו את הליכוד כאש שמש להחמת. מה גם שבראשם עומד סימוס מאוס עליו כמו שמעון פרס. איך הוא יכולו?

● אחרי שהקשבתי לנאומו של שרון במרכז הלי־כוד איני מסוגל להשוט מה הוא מחפש בממשלה שבה יישען ראש ממשלה מהליכוד על משענת קנה רצוץ (המערך), כדבריו. איך הוא יכול לשבת בממשלה שבה עם איש האחראי לדבריו לפרוץ האינתיפאדה (פרס), ולא רחוק מאיש אשר שהדרך את ישראל מבחינה ביט־חונית למצב שבו היתה בראשית שנות החמישים (רבין) – שעוד ממשיך להחזיק בתיק הביטחון? מה זה – הפקר פוסחקה איך אפשר להפקיד את עיר הפיתוח בידי ברנש שלבסס יעבה את כל המשאבים לקיבוצים ולקופת חולים?

● מה עושה הגבוי בליכוד הרי ברור, על-פי דעו־תיו וסירובו להצביע אמון בממשלה, שמקומו ליד אבא שלו, אם לא ימינה משם.

● מה מחפשים לובה אליאב וחיים רמון במפלגת העבודה לאחר שהתברר להם כי גבוה בבחוויהם ואיך יכול אברהם בורג להיות במפלגה אחת עם רבין, שעושה מעשים, שלדברי בורג, לו נעשו על-ידי שרון, היו גורמים לו, לבורג, להישכב מתחת לגלגלי מכוניותו? הרי רבין הוא ארש שהפצבה שלו במשרד הביטחון מנתנת על קבר מחנה השלום, כה אמר בורג. היתכנו?

● האיך יכול הרב פרץ לשבת עם מישהו שהתנהגותו גרועה מהתנהגות המאפיה?

● בהזדמנות זו – שאלה ישנה-חדשה שעדיין לא קיבלה תשובה: איך יוחייש משה גור פעם נוספת בממשלה עם יצחק שמיר, שלגביו קבע באופן מוחלט וסופי לאחר פרשת השב"כ כי לאחר התנהגותו אינו ראוי לכהן בתפקיד ראש ממשלה האם חזר מאז שמיר למוטב ושיפר את אופיו?

● ודרך אגב, איך אהוד גמיר – יונה צחורה התמימה – שייכת למחנה רבין הנץ ולמה זה גלתם רבין בזרוע נפש כדי שתקבל תיק יש משהו ביניהם שאני לא יודע?

אלה רק חלק מהדברים שאינני מבין. אודה לך על הסבריך.

על החתום: קורא מבולבל

*

קורא יקר ומבולבל, שאלותיך מוצדקות. אין תשובה פשוטה. פרט לכך, בפוליטיקה למלים, ולעי־תים גם למעשים, אין אותה משמעות כבחיי היומיום. לא כדאי, בכל אופן, להתרגש, וחלק מהדברים כבר נשכח על-ידי האומרים ועל-ידי השומעים; וחלק אחר יישכח תוך כמה ימים, כמאמר: קלאס פאר. תשכח אותם גם אתה, וכא לציון גואל ובבניין הארץ תנוחם.

סטירת לחי כפולה

מאת יהודית וינקלר

בדרושה מידה רבה של דמיון או ציניות כדי להעלות על הדעת תסריט, שלפיו לא תימנה ח"כ אורה נמיר עם 11 או 12 נציגי מפלגת העב־בודה בממשלה הרחבה, וכי דווקא מינה כאישה יהיה בעוכריה. עם זאת, כדי לא להיתפס להיסטריה פמיניס־טית, המשוקת לעתים קרובות לידי השוביניזם הגברי, יש לבחון עניינית את המקרה של נמיר לאור קריטר־יונים, או היעדרם, במדד העדיפויות של שמעון פרס ויצחק רבין.

אורה נמיר אינה זקוקה לחסויות, בניגוד לאחרות מחברותיה במוסדות הנבחרים של מפלגת העבודה, שחודר ודושר שריון לנשים, שמכוחו ביקשו להבטיח לעצמן ייצוג מעבר ליכולתן, ניסיונן והישגיהן. דרכה הפוליטית של נמיר נסללה במו ידיה, בעבודה פרלמנטרית וציבורית שקדנית. רבים במפלגת העבודה ומחוצה לה הופתעו לא רק מהמוניטין הציבוריים שזכתה להם כראש ועדת החינוך של הכנסת ויו"ר ועדת העבודה והרווחה בתקופה מועדת ביוקר עבודה והתעסוקה במשק, כי אם גם מכשרונה לזכות בשיתוף פעולה של נציגי מפלגות אחרות מעבר לאינטרסים של קו־אליציה ואופוזיציה. בד בבד, הרף היותה מתרשיות הכולשות במחנה רבין, זכתה להערכה רבה מצד כל המחנות במפלגת העבודה, שבאה לביטוי במיקומה הגבוה ברשימת מועמדי המפלגה לכנסת, כשהיא מד־תירה מאחוריה במרחק משמעותי אחרים מעמיתיה שבכללו כמעט ללא מאבק ברשימת השרים.

אפשר לטעון, כמובן, להפתעו של פרס בעניין איזבללותו, ברשימת נציגי המפלגה בממשלה, ולהטיל את מלוא האחריות על יצחק רבין, שהרי כמי שנמצא עם מחנה, ייתכן שרבין, שהעדיף לעמוד בתוקף מאחורי מינוים של צור וכדיעה, הקריב את נמיר על מזבח האינטרסים בתוך קבוצתו. להחזק תזה זאת צריך להזכיר, כי מעולם לא היה להקלם ייצוג של שני שרים בממשלה, עניין המעיד יותר מכל על זויקתה של נמיר לכלכלים, בהנחה שניתן יהיה אינשהו להכניסה לממשלה על גלי המחאה ההיסטרית של התבורות במר־כז המפלגה. זו סטירת-לחי כפולה לח"כ נמיר, הן משום שבכל הקריירה הפרלמנטרית שלה היא לא נזקקה לגיבוי התבורות, אלא אולי הצליחה למרות התרעמתן של אחדות נגדה, והן משום שבניגוד לאחרים מהשרים הוד־רשים-ישנים של המפלגה, יש לה קב־לות טובות יותר ואמינות על הישגים ויכולת.

מצוידת בכל אלה, דרכה לממשלה נראתה לא רק סלולה ומובטחת, כי אם מעוגנת באמות-מידה שגם הג'ונגל הפוליטי אינו יכול להתכחש להן. אף-על-פי-כן, עדיין במישור השיקולים העניינים, יש לשאול אם אורה נמיר נבגבית עם אותם יריבים כלתי-רגלאים של פרס, כדי להצדיק את הערפתם של יריבים פחות תקי־פים. גם בקריטריון זה היא עומדת לכל הדעות. בניגוד לאחרים משריה של מפלגת העבודה שמידת הלוי־אליות שלהם לראש התנועה היא חלק מפולקלור ההשמצות המתועד היטב, נמיר השכילה לשמור לאורך שנים לא רק על טנגון בודיזם הלגי־טימי, כי אם גם על הגינות פרינית.

התיק הנכון

ללא ספק, היא מודרת את מנוחתם של לא-מעטים בצמרת המפלגה. בני־גוד להם יש לה לא רק כושר ביצוע וכושר ביטוי, אלא גם אישיות קורנת – איכות ההולכת ונעלמת מהנוף הפ־רלמנטרי והציבורי. היא מודעת את הקלפים של כל אלה המבקשים להזיק לנשים בפוליטיקה פירוד-יוסר ולשלם להן בכס שפתיים ובטפיחה ידידותית על השכם.

פרשת נמיר חושפת במידה רבה את צביעותה של מפלגת העבודה באשר לשילוב נשים. שכן, אפילו היו הישגיה פתוחים בהרבה מכפי שהם ומשתוים להישגיהם של אחרים מהשרים והציגים הכבירים בהסתד־רות, ברשויות המקומיות ובמוסדות ציבור – לשיטתם, היא היתה צריכה להיאבק עם שרי המפלגה, ולו כדי לשמש עלה-תאנה לשקר המוסכם. מפלגת העבודה אינה שונה מבחינה זו מהליכוד ומהמפלגות החרדיות: היא זקוקה לחברות בקלפי, בארגוני נשים, בניהול מעונות-יום ומוסדות חינוך. התקריית של גולדה מאיר שכהונתה לא במקרה הגבר היחיד במ־משלתה, היתה בבחינת יוצא מן הכלל המעיד על הכלל, ולא תוצאה בלתי־נמנעת של שוויון הזדמנויות פולי־טית, כפי שמבקשים לאראות להציג את במסכת הסילופים המכוונת טוב, בעיקר לצורכי יצוא תרמית.

נמיר (עם השרה הקודמת, אריבלי-אלמוזלינו). האמנם יריבה של פרס

יש מידה רבה של אירוניה בכך, שדווקא בחודש שבו "נעמת" מנהלת את מבצע השוויון בשכר לנשים, הורכבה ממשלה משותפת למפלגת העבודה והליכוד ללא אישה אחת. בהנחה שבסופו של התהליך המבוזה הזה יוצע לנמיר להצטרף לממשלה, יש לקוות שיעמוד לה הכוח לסרב, אם התיק המוצע לה יהיה "שרה למעמד האישה". תיק כזה ימחיש כי צירופה לממשלה יהיה מעשה של חסד כלפיה כאישה, ויבטא התבוססות בוטה לכישוריה והישגיה. לעומת זאת, ניסיונה והישגיה בוועדת העבודה והרווחה של הכנסת מצביעים בבירור על התרומה המשמעותית שהיא עשויה לתרום דווקא במשרד זה, בתקופה שהמשק צולל לאבטלה עמוקה וזקוק לרפורמה מבנית לקראת השיפעו לשוק האירופי המ־שותף בעוד כשלוש שנים. נמיר עשויה לקדם באורח ממשי נושאי רווחה וחברה, בעיקר משום שהיא נמנית עם קומץ משוגעים-לדבר המאמינים ומבינים כי ההידרדרות בתחום זה אינה פחות מסוכנת מהקצנה הלא־מנית הגדודית.

הלקח העיקרי מפרשת נמיר מב־חינתן של נשים הבוחרות בקריירה פוליטית הוא קשה: בג'ונגל יהיה עליהן לנהוג כמו בג'ונגל ולאמץ שר־טות מאבק כדי לזכות בשיטה.

שום שרולה היסטרית של ארגוני נשים לא תעזור כאן; כל עוד הן לא הלו ביניהן את המאבק כדי להוכיח מי היא יותר אישה לצורך השריון, וכל עוד ימשיכו לשחק בזוטרות האחוריות של המפלגות – הן ימצאו את עצמן כל פעם מחדש מול ראשי מפלגות האומרים: "בצער, אין לי מקום בשבילך".

הרעש שהרעיד את המערכת הסובייטית

מאת אליהו סלפטר

קרוב לוודאי שלצד עלייתו לשל־טון של גורבצ'וב ותזכורתו על פרסט־רויקה וגלאסנוסט, יירשמו 200 השניות של רעידת האדמה בארמניה כמאורע החשוב ביותר בתולדות בר־יה"מ בשנות ה-80. הרעש היה מוקשים והקטלניים בעת הגרושה, והערכות של מספר הקורבנות נעות מ-55,000 (לפי מוסקווה) עד מעל 100,000 (לאומן של מוסמים צרפ־תים). אך החשיבות אינה רק בממדי הטרגדיה האנושית אלא – ואולי בעיקר – בזעזוע שהיא גרמה במער־כת הפוליטית והחברתית. רעידת האדמה חשפה שורה של תקלות קשות, שמסקד חלקן בעבר. בראשונה נשמעה דרישה לשינוי פני הדברים.

את פעולות ההצלה חסמו בירוקר־טיה מציקה, שמרנות וחוסר כושר האלתור. התקלות היו ארציות ומקו־מיות כאחד: במוסקווה לא ידעו לאן להפנות צוותי הצלה שהגיעו מחו"ל. משרד החוץ לא היה מסוגל לספק מתורגמנים שיתלוו אל הצוותים הז־רים, משלוחות סיוע רבות נתקלו תחילה בסירוב (כנראה מטעם הקג"ב) להתקין מערכת קשר ישירה עם ארצותיהם, לתיאום משלוחי הסיוע. הצבא, שנכנס לאזור בכוחות מוגברים בשל המהומות הבין-עדתיות, ראה עצמו רק כממונה על שמירת הסדר ובתחילה כמעט שלא השתתף בעבו־דות ההצלה.

חלוקת המזון והשמיכות לניצולים התנהלה בעצלתיים. נהגי משאיות סירבו לפרוק משלוחי מזון משום שהפקידים המוסמכים לחתום על הק־בלות לא נמצאו במקום (ולא בין החיים). צוותי החילוץ הזרים נאבקו על כל ליטר דלק בשביל ציוד הפינוי. רופאים מקומיים סירבו להתיר לעמיתיהם מחו"ל שימוש במ־כשירים המתוחכמים והבלתי-מוכרים להם.

בעיקר בלט חוסר הניסיון בעבו־דות הצלה המוניות. תמונה כמעט שגרתית היתה של איש אחד עובד ושמונה-עשרה משיאים לו עצות. ההגנה האזרחית הסובייטית התגלתה בלתי-כשירה להתמודד עם הרס נרחב. התשתית המעורערת לא עמדה בדרישות של מצב חירום. פרשנים זרים פיקפקו אם יש אמת בדיווחים הרבים שתיארו את הכוננות האזרחית הסובייטית, מול חוסר המוכנות במערב.

התגליות העלו שאלות גם בעיתו־נות הסובייטית, הן לגבי האשמים בה־זנחת מערכת ההצלה וההגנה האזר־חית והן לגבי גורמות הבנייה הירודה. העיתונות ציינה כי בתים ישנים (לפני תקופת ברז'נייב – כפי שמיהרו לציין אנשי גורבצ'וב) עמדו בזעזועים ואילו בתים חדשים יותר התמוטטו. בחו"ל נשאלה השאלה, אם את העימותים בין גורבצ'וב, שביקר באזור הרעש, לבין הניצולים אשר הציבו לו שאלות מעשיות. "פראוודה" קרא להעמדתם למשפט של האחר־אים לבנייה. העיתונות והטלוויזיה שיבחו, בראשונה בהיסטוריה התקשורתית הסובייטית, את פעולות הצוותים הזרים ואת ציודם.

בנוסף לביקורת חשפה העיתונות גם רגישות לסבלם של האנשים. במערכת, כפי שהתגלתה באסון, תהיה מסוגלת להתמודד עם משימות הפרסטרויקה.

האסון בארמניה חשף את ליקויי תשתית ההגנה האזרחית הסובייטית, אך גם את השינויים שעברה החברה הסובייטית בעקבות הפרסטרויקה

אך המאורעות גם סיפקו עדות דרמטית לתהליך הגלאסנוסט. ההש־וואה בין הטיפול התקשורתי הרשמי באסון צ'רנוביל לבין הטיפול ברעש בארמניה, הוכיחה כי מדובר בעידנים שונים. באסון צ'רנוביל ניסו השלטו־נות, לפי מיטב המסורת הסובייטית, להסתיר את העובדות. גם במחיר סי־כון בריאותה של האוכלוסייה. באסון בארמניה ניתן פרסום לא רק לממדי ההרס, אלא גם לתקלות במהלך ההצלה. הטלוויזיה הסובייטית שידרה מקום הסיסמה מתקופת סטאלין, כי "מוות אחד הוא טרגדיה, מותם של אלפים הוא סטטיסטיקה", בלטו כעת התמונות של הורים חופרים בייאוש בעשר אצבעותיהם בהריסות ומתייפ־חים מעל גופות ילדיהם. ולצד הסי־פורים על מעשי גבורה, סופר גם על ביזת בתים, שוד תכשיטים מגופות ההרוגים ודרישות שוחד מצד מני־פאים שנשלחו לשחרר לכודים בהריסות.

רעש האדמה בארמניה הביא לשי־נוי הגלאסנוסט ממדיניות המוכתבת מלמעלה לשיטה הצומחת מלמטה, כמענה הכרחי לאסון. אך לא הכל השתנה. בימים הראשונים השים עצמו שהודרגוה במופתע כאשר עי־תונאים שאלו אם בריה"מ נזקקת לעזרה מבחוץ. השלטונות הסובי־טים עדיין מרבים על מספר קור־בנות שהוא כנראה כשליש ממספרם האמיתי. אך שבועיים אחרי האסון, הבנה שרק בקשר השתחררה מהסתג־רותה ומחשדנותה המסורתית כלפי זרים – נפתחה כלפי העולם החיצון, ביקרה את מחדליה והודתה על העזרה.

היתה זו תבוסה – ואמצעי התקשורת הקרובים לגורבצ'וב הדגישו זאת – שבריה"מ של עידן הגלאסנוסט עוברת שינוי אמיתי.

עם זאת, התקלות הוכיחו כי על בריה"מ לעבור מרחק רב כדי להגיע אל היכולת הארגונית והטכנולוגית של המערב. מעשי האכזריות של ה־אזרחים כלפי הקורבנות המחישו את גודל האיבה האתנית וחשפו את הבע־יות הצפויות למוסקווה עם התגברות כוחם של העמים המוסלמים בבר־יה"מ. שיקום ההריסות – שיצריך עש־רות, אם לא מאות, מיליארדים של דולרים – יטיל על הכלכלה הסובי־טית מעמסה אדירה, שעשויה לשנות את קצב הפרסטרויקה, את סדר העדי־פויות בתקציב הסובייטי ואת תלותה של בריה"מ בשיתוף פעולה עם המערב.

כשהמחאה היא יכנאית

מבט אחר / הדה בושס

מתאון התמרמרותן הקולנית של הנשים בישיבת המרכז של מפלגת העבודה כבה באיחור. הנשים היו צרי־כות להבין עוד קודם לכן לאן נושבת הרוח. לאחר שהסכימו מראש שהן בזוקת מיעוט מבטל ותחות, הבציחו את קיפוחן האפליינן, וסמכו על כך שפתרון בעייתיהן יבוא ברמות שריון. כך קבעו מראש את דפוסי ההתנהגות של ראשי המפלגה.

שמעון פרס, שמצא את עצמו בל־חצים קשים, הסתפק בהבעת אהדה והבנה, תוך הפגנת רוגז ועצבנות שלא במקומם. גם תגובתן האמוציונ־לית של שושנה ארבלי-אלמוזלינו ואורה נמיר הדמעות שהזילו, לא היו במקומן. התשובה הנשית חייבת להיות שונה מהותית.

"שריון מקטנה לנשים הוא משו־פיל ומעליב", אומרת שרה דורון, בדברים המובאים בספרה המאלף של דפנה שרפמן "נשים ופוליטיקה". במאבק על השריון, אומרת דורון, "יש משום הודאה בנחיתות והצורך באפוטרופסות, כאילו יש לתת לנשים מקום בצורה מלאכותית".

שתי נשים העומדות בראש מפלגותיהן, שולמית אלוני וגאולה כהן, לא הגיעו לעמדת כוח בזכות שריון. ששולמית אלוני מתנגדת לו עד עצם היום הזה, ונראה כי גם גאולה כהן אינה מסתייגת. ח"כ אורה נמיר, שהוכיחה את עצמה כחברת כנסת ופוליטיקאית במפלגתה וזכתה לאמון מלא ופו־פולריות גבוהה, נדחקה הצדה גם לאחר שהובטח השריון המיוחל.

למרות שהמודעות למעמד האשה גוברת, ועל אף הצהרותיהם של גברים שהם בעד שוויון, מתברר כי שוויון האשה הוא בתחתית סדר העדיפויות. במידה רבה האשם הוא בנשים עצמן. רוב הנשים בפוליטיקה, חברות מפלגת העבודה, אינן מעפילות כמו שולמית אלוני וגאולה כהן, אלא מנסות להגיע לעמדות כוח, באמצעות ארגוני נשים, כלומר נעמת. לפי שרפמן, "נשים מתפשרות ביעדים מוגבלים המוקצים להן, כאשר רק מעטות העזו לפרוץ מסגרת זו ולשאוף לפעילות פוליטית של ממש".

הנציגה הפעילה ביותר מבחינת המחאה הקולנית שלה במפלגה היא מאשה לזבלסקי, העומדת בראש נעמת ובכך מקרבת גם את האינטרסים שלה. אין פלא שלזבלסקי נבחרה להופיע בטלוויזיה בלילה שלאחר כינוס המרכז, והשמיעה בביטחון רב, בטונים יבבאיים ובטיעונים נבובי־תוכן את המחאות השחוקות לעייפה על קיפוחן של נשים. היא לא שכחה לקבוע שהיא דווקא מתאימה מאוד לתפקיד של שרה. אם הבחירה היא בין נמיר ללזבלסקי, אין ספק מי מהן תבחר את עצמה.

לזבלסקי היא נציגה נאמנה של נשים הפעלות באמצעות ארגון נשים. נעמת נמצאת בקטיגוריה של ארגוני נשים, ששרפמן מגדירה אותם כ"אלה שהשלימו עם תפקידם השולי במערכת הפוליטית, ואף הדגישו את המיוחד והשונה שבתפקידי האשה בחברה ובפוליטיקה". נעמת, בהנהג־תה הבלעדית-כמעט של לזבלסקי, היא ארגון נשי מובהק, שבו הדגשים הם דווקא על נושאים שוליים כמאבק בשד, ברוח הפמיניזם האמריקאי הנבבי. נושאים האמורים מראש לזכות את לזבלסקי בהתהדרות בתקשורת – אם כי עיתוני נשים מעלים נושאים אלה במקצועיות וביעילות רבות יותר. התוצאה הבלתי-נמנעת היא ביסוס ויציבותם של גיטאות נשיים, שם חשות העסקניות מוגנות, ומבצרות להן עמדות כוח, גם אם הן שוליות.

ולא רק נעמת כך. היועצת לענייני נשים ליד משרד ראש הממשלה, שמונתה במקומה של עו"ד ניצה שפירא-ליבאי, אתיה שמחה, מבלה את מרבית זמנה בעיסוק בבעיות שו־ליות, אם הן קיימות בכלל, כמו בעיית נשים-יצרניות, המצוות שיש להן בעיות נפשיות מיוחדות, ובהתאם דרישות מיוחדות מן החברה. שלא כקודמתה בתפקיד, שפעלה בתחום התחיקה הנשית, מניחה שמחה עניינים אלה לגברים, והמקום של נשים בפוליטיקה נשתכח מלבה.

את בעיית מעמד האשה בפולי־טיקה אין לפתור ביום שבו מתכנסים מרכזי המפלגות, ואין לסמוך על רצונם הטוב והבטחותיהם של פו־ליטיקאים-גברים. זו עבודה סיזיפית מתמשכת, במיוחד בחברה הישראלית האריופה, המפשתת בטייה מבוית לעריצות-כוחנות, והסובלת מבלבול מוחלט של מושגים. עבודה שבתחו־מים רבים אחרים הגיעו נשים, ללא שריון וללא הבטחות גבריות, לעמדות-מפתח ואפילו לשוויון. הכ־וונה היא לתחומי המשפט, הרפואה, האקדמיה, העיתונות והפרסום. הן עשו זאת גם ללא ארגוני נשים תומ־כים-כביכול, וללא דמעות.

המאבק אמנם קשה ומתמשך, אבל על הנשים לפעול לרכישת עמדות כוח בתחומים המוניציפליים ובתחום מוסדות המפלגות. שרפמן כותבת: "חשוב כי לקראת המשך פעילותה תחליט האשה על מספר תחומים, לאו דווקא "נשיים", שבהם תמקד את מא־מציה ותנסה להתקדם לקראת עמדות השפעה. התמחות מקצועית כזאת תאפשר לה להתגבר על דעות קדו־מות לגבי כישוריהן של נשים בתחו־מים שאינם קשורים בבית ובמ־שפחה. השתלבותה במערכות המ־מפלגתיות תהיה קלה, אם תצליח ליצור מעגלי תמיכה וקו־אליציות, ובדרך זו תוכל למצוא לעצמה תומכים רבים גם בקרב הגברים". השינוי החשוב ביותר, לפי שרפמן, מחייב הפיכתן של מרבית הפעילות מנשים "ציבוריות" לנשים פוליטיות, ותהליך זה יביא גם לשינוי אישי ומחשבתי ולרמת ציפיות גבוהה יותר".

אבל בינתיים הנטייה בפוליטיקה הפוכה. גם אם תמונה אורה נמיר לשרה (וזה מגיע לה יותר מאשר למרבית השרים-גברים בממשלה), וגם אם ינסה פרס לקנות מחדש את לב הנשים, בהבטחות למינוי נשים לתפקידי סגן-שר – עדיין יש צורך במנהיגות של נשים בעלת אופי וגישה שונים. ההתמודדות אינה עוד בין נשים לנשים ובתחום ארגוני נשים, אלא בין נשים לגברים. בהתמודדות זו, למרבה הצער, חובת ההוכחה חלה עדיין על הנשים. מי שאפאת להישגים ולקריירה חייבת גם להיאבק ולוותר על זכויות נשיות מיוחדות.

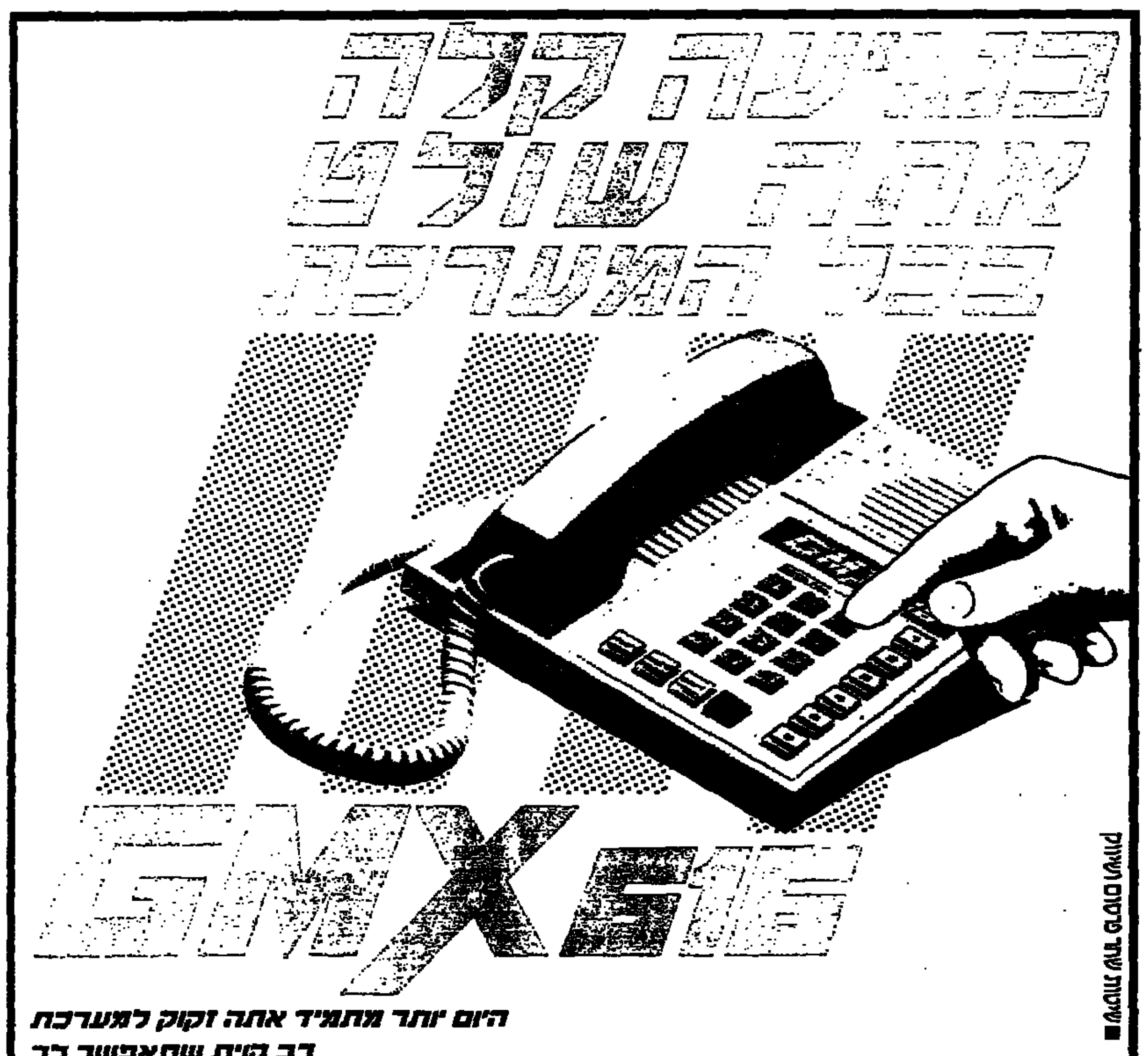

היום יותר מתמיד אתה זקוק למערכת
רב קוית שתאפשר לך
חופש פעולה עסקי.
מערכת נוחה, קלה ופשוטה
לתפעול עם מכסימום
פעולות במינימום לחיצים.
נגיעה קלה שלך משיגה את המטרה
יותר מתמיד אתה זקוק ל־GMX 616.

אישור משרד התקשורת מס. 461

LAL כלל — נמנה על קבוצת כלל, חברה בת של "אלומיל"

להשיג אצל המשווקים המורשים
מבית גמא תקשורת (1980) בע"מ. פתח-תקוה, קרית אריה, ז'בוטינסקי 102. 49130 טלפון: 9227928, 03-9227989.

חופש הפעולה העסקי

هكذا في الأصل

هكذا من الأصل

ממאבק לשיתוף־פעולה של מיתון

יהיה זה מגוחך לטעון שהתחרות בין "הספרייה" של "כתר", "הקיבוץ המאוחד" ו"ספרי סימן קריאה" לבין "הספרייה לעם" של "עם עובד" חוללה את תנופת השגשוג בענף המו"לות בארץ לפני שלוש שנים. עם זאת, וודאי שהיתה אחד מסממניו הבולטים. "הספרייה" קראה תיגר על המונופול של "הספרייה לעם" בשיווק ספרות תרגום ומקור מעולה לקהל־יעד גדול ונאמן. "הספרייה" הוצגה על־ידי עושיה (בעיקר מפיו של מנחם פרי) כמשהו רענן, תוסס, חדשני והעיקר – מפעל המסוגל לעשות טוב יותר את מה שעושה "הספרייה לעם".

לא עברו שלוש שנים והשותפות התפרקה בקול רעש גדול, מתוסר אמון. ב"כתר" הודיעו חד־משמעית שלא יקיימו סדרה למנויים בשנה הבאה, אלא רק סדרה של סיפורת מקור בעריכת יגאל שוורץ, תחת הכותרת "צד התפר", ובה המיטב מן המיטב של סופרי "כתר": עוז, בדנר, אפלפלד, שיץ ועוד. "ספרי סימן קריאה" ו"הקיבוץ המאוחד" טרם הודיעו בפומבי על תוכניותיהם, אבל בכל הידוע הם אכן מתכוונים לקיים סדרה למנויים בשנה הבאה. כדי לקיים סדרה כזאת תוקם, ככל הנראה, שותפות עם גוף מו"לי גדול נוסף. העובדה שבסוף דצמבר לא התפרסמו תוכניות אלה בפומבי, יכולה לרמז על כך שהסדרה החדשה תצא לפועל לא בשנה האחרונה החדשה, אלא אולי לקראת שנת תש"ן.

בינתיים התפרסמו ידיעות על שיתוף פעולה בין "הספרייה לעם" של "עם עובד" ו"צד התפר" של "כתר": שתי הוצאות גדולות שהן לכאורה מתחרות מובהקות (עמוס עוז "עבר" לאחרונה מ"עם עובד" ל"כתר") משתפות פתאום פעולה כאילו לא קרה דבר. ספרו החדש של עוז "לדעת אישה" יופיע גם במסגרת "הספרייה לעם" וגם במסגרת "צד התפר", בחודש ינואר, ובעקבותיו יופיעו במסגרת משותפת ספריהם החדשים של דויד שיץ ויצחק בדנר.

לעניין מכירת סדרות ספרים למנויים שני פנים: האחד – פן תרבותי, של התקשרות לטווח ארוך בין הוצאת ספרים לקורא. ההוצאה מגישה לקורא ריאקה ספרותית שהיא מאמינה בה, רוכשת אמון וגם מנסה להשביח טעם, ולקדם סופרים מושכים פחות אך ערכיים יותר. הפן השני הוא מסחרי גרידא: סדרת מנויים היא דרך שיווק, שבה במקום למכור ספר אחד לקורא אחד, מוכרים עשרה ספרים לעשרות־אלפים. אחד ממאפייני המו"לות בשנות השגשוג שלה היה ההתרכזות בפן המסחרי תוך זניחת הפן התרבותי. בשיתוף הפעולה בין "כתר" ל"עם עובד" יש, כמובן, קצת מזה וקצת מזה.

זו שותפות של נישואי תועלת: אין כאן עודף אהבה אלא בעיקר חישוב קר. "הספרייה לעם" רוכשת לרשימתה, לשנה הקרובה, שלושה כותרים מעוררי־עניין, לרבות השיבה המיקסית של עוז ל"עם עובד", וזה עשוי למשוך מנויים. "עם עובד" רוכשת את שלושת הספרים האלה מ"כתר", שגם תייצר אותם בשבילה, במפעלי הדפוס והכריכה שלה, במספר עותקים כמספר המנויים של "הספרייה לעם". כך יהיה ל"כתר" מידע מוסמך ואמין על כמות המנויים של "הספרייה לעם".

רעי־לב יכולים לראות בשותפות זו אות של חולשה מצד מערכת "עם עובד", הזקוקה למבחר הספרותי של "כתר". אפשר לראות בכך גם הערכה הדדית בין שתי ההוצאות ועורכי הסדרות הנוגעות בדבר: יגאל שוורץ ב"כתר" ואברהם יבין הוותיק ב"הספרייה לעם". בזמנים לא כל־כך טובים תמיד עדיף ללכת יחדיו אל הקורא, מאשר להיאבק עליו. ב"עם עובד" טוענים שאין בשותפות כמו זו עם "כתר" שום חידוש. הרי "ערבסקות" של אנטון שמאס נרכש ל"ספרייה לעם" מהוצאת "מייקלמרק", ו"הנסיכה ברמבילה" נרכש מ"הסדרה הפתוחה" של "מעריב" ו"הקיבוץ המאוחד/ ספרי סימן קריאה". זו מקצת האמת. הוצאת "מייקלמרק" המשיכה לשווק את "ערבסקות" דרך "עם עובד", גם מעבר לסדרה למנויים, ואילו "הנסיכה ברמבילה" טרם יצא לאור, כך שהשותפות המעשית לא נוסתה. שיתוף הפעולה של "עם עובד"־"כתר" יהיה הפעם הראשונה שבה ייצא ספר אחד בשתי צורות וישווק בשני אופנים, על־ידי שני הגופים.

עיצוב הספרים אמור להיות זהה, אבל הפורמט – בשני המקרים בכריכה רכה – יהיה שונה במעט. "עם עובד" תשווק את הספר למנויים בלבד ואילו "כתר" תשווק אותו בשאר אמצעי השיווק – חנויות ורשתות השיווק. עשויה להתעורר בעיה, מכיוון שיש חנויות (לא־מעטות, קרוב ל־400 מנויים) הרוכשות את ספרי "הספרייה לעם" באמצעות חתימה על מנוי ואחר־כך משווקות אותם באופן קמעוני. מבחינת "כתר" תהיה זו הפרת חוזה, ובשותפות הקודמת עם "הקיבוץ המאוחד" היו ויכוחים לא־מעטים בשאלה זו של מי מכר למי ומתי.

מבחינתה של "כתר", יש בהתקשרות זו דרך שיווק טובה, המבטיחה עוד כ־15 אלף עותקים (זה המספר המקובל של מנויי "הספרייה לעם") לכל ספר שבמסגרת השותפות, ואולי תחילתה של התקשרות נרחבת יותר. השמועות על מיזוג אפשרי או רכישת "עם עובד" בידי "כתר" הוכחשו אמנם על־ידי שני הצדדים, כשכל אחד מסביר מדוע זה בלתי־אפשרי או לא־כדאי בתנאים הנוכחיים; אך להלכה, אין לך דבר מרשים יותר מן הצירוף של ה"בקליסט" הד־מתייטין של "עם עובד" עם המשאבים, אמצעי הייצור והזמרה של "כתר". שיתוף פעולה ספרותי כעין זה, בצירוף שיתוף פעולה שיווקי עם "ספרי" בהפעלת דוכני מכירת הספרים של "המשביר לצרכן", יכול ליצור בסופו של דבר שותפות מקיפה יותר.

סופרים, יש להניח, אינם מתנגדים להיות משווקים על־ידי "כתר", באיצטלת הכבוד והמסורת של "עם עובד". הם בוודאי נשאלו לדעתם ויש מקום להניח שהיו שותפים לקירוב הלבבות בין "כתר" ל"עם עובד" בבניין השותפות. ולקורא ינעם.

מוכרים בלבד

הקשיים אליהם נקלע ענף המו"לות בארץ, מחייבים מכירת המלאי בכל מחיר

המו"לות בארץ ידעה פריחה לתקופה קצרה. המון ספרים יצאו לאור והרבה אנשים קנו אותם. אבל היום יודעים שזה היה קצר־מועד. המו"לים מודאגים. נכון שיש כאלה שאינם מראים את דאגתם. ב"מעריב", למשל, אומרים שמוכרים הרבה, ומסבירים את זה בבחירה נכונה של ספרים. ב"כרטא", המתמחה באטלסים, אומרים שההתמתנות פועלת כעת לטובתם. מו"לים אחרים אומרים שאצלם, כספרספר, הכל בסדר, אבל המצב בכלל לא טוב וצריך להיערך.

לא להוציא, רק למכור

יש הוצאות שכבר נערכו, מתוך ברירה או בלית־ברירה. צמצמו עד כדי חיסול את המערכת, ומתרכזות במכירת הקיים בלבד. ב"מודן" אין מערכת, יש רק שיווק של הקיים. "מסדה" קיבלה היתר מן הכונס לפדיון של אגרות מלווה שלוה־גליל בסך של כ־900 אלף ש"ח, אחרי שהוכיחה לאוצר הפסדים של כ־3 מיליון ש"ח – כך על־פי דיווח העיתון "גלובס". יואב ברש ממסדה מאשר את העובדות שבכתבה, אך לא את הסכומים, לדבריו הם לא מתקרבים למציאות.

תקופת השפע הקצרה גרמה לכך ש"צנרת" מלאה ממילא בספרים בשלבים שונים של הפקה, וגם המחסן מלא. בשבוע הנוכחי נמצאו בחנויות הספרים דוכני־מציאות: ספרים חדשים לגמרי נמכרים בשלושה או בחמישה שקלים. המו"לים אינם מפסידים ממכירות אלה, שכן אותם ספרים מופיעים במאזניהם במחיר שקל, כי נמחקו מן המלאי. במצב זה מכירה בכל מחיר היא רווח. רשת השיווק או החנות אמנם אינן מרוויחות ממכירות המציאות עצמן, אבל הן בונות על כך שמי שנכנס לקנות מציאה, רוכש משהו במחיר מלא. רשתות השיווק בונות מזה שהמסחר בספרים הוא ב"קונסיגנציה", שפירושו קיום התחשבנות מתמדת עם המו"ל, ואפשרות להחזרת ספרים שלא נמכרו, אבל גם שם לא לעולם חוסן. לרשתות ולחנויות יש הוצאות קבועות, וההכנסות בחלק מתחושת המיתון הכללי, עלולות לפגר אחריהן.

במצב הקשה של השוק הכי משתלם לא להוציא ספרים, אלא רק למכור אותם. הוצאת "כתר", מרוצה מאוד מן הימים הראשונים של המכירה בחנותה החדשה בפינת דיזנגוף־פרישמן בתל־אביב. "כתר" תפעיל גם את דוכני־המכירה בחנויות המשביר לצרכן, כנראה בשיתוף פעולה עם "ספרי". דוכנים אלה היו אמורים לשרת את "מודן", שרכשה אותם מכונס הנכסים של "ברונפמן" כשכבר ברור היה שמצבה של "ברונפמן" אינו מזהיר.

החלטות מערכתיות על הוצאה לאור שהתקבלו לפני שנתיים מגיעות למימוש עכשיו. תחושת המיתון הנוכחית בשוק המו"לות תבוא לידי ביטוי בעוד כשנתיים, כשהצנרת תתרוקן. בינתיים מנסים לחסוך בהוצאות, למתן עד למינימום ההכרחי הוצאת ספרים חדשים, לייעל את השיווק ולשכלל את הפעילות העסקית. אפילו ב"כתר" הגדולה נשכר סמנכ"ל, מוטס אורן, הבקיא בענייני עסקים ולא ספרים. המנכ"ל, יעקב פוזמר, מכחיש מכל וכל שמועות שהופיעו בעיתונות הירושלמית, על כך שהוא עשוי לעזוב את תפקידו ב"כתר".

"כתר" היא למעשה ההוצאה היחידה המפרסמת דו"ח רווח והפסד לציבור, בהיותה נסחרת בבורסה. כיוון שהחברה האם "כלל" סגרה לאחרונה שני מפעלים מו"ליים בשל הפסדים (מילי"ת ו"כותרת ראשית"), מתעוררת שאלה איך תנהג לגבי "כתר" המפסידה אף היא. אבל יש להניח שב"כלל" יודעים שמו"לות זה עסק המצריך נשימה ארוכה, והתחזית ב"כתר" שונה מזו של שני המפעלים שנסגרו. אולי דווקא בתקופה זו תוכל "כתר" להתבסס ואפילו להתעצם, בנצלה את הגב הכלכלי (ה"כללי") האיתן שלה.

רולטה רוסית

אי אפשר לקיים מו"לות בלי להוציא ספרים. לכן כל החלטה על ספר נשקלת בזהירות מרבית ויוצאים לאור רק ספרים שיש להם סיכוי סביר להצדיק לפחות את ההשקעה. לא די שהספרים ישנם בצנרת. כמה מהם ישהו בה זמן רב. הקצב האטי של יציאת הספרים ממנה עדיין יהיה מהיר מקצב הכנסת ספרים חדשים לתוכה. בסופו של דבר, היא תתרוקן.

ובכל זאת, ב"סטימצקי" (שמשרדיה עוברים כעת לבניין החדש בבני־ברק) מספרים, שכבר בדצמבר הגיעו להוצאת 300 ספרים חדשים. כמות זו עולה גם על חודשי הפריחה המטורפים של המו"לות. ואם אז זה היה יותר מדי, הרי עכשיו, כשתנועת הקונים האטה במידה ניכרת, על אחת כמה וכמה.

אולי חג החנוכה הוא שגרם למו"לים לזרוק כל מה שאפשר לשוק, ולקוות למכור. גם כאן יש דיווחים סותרים. מצד אחד מספרים על חנויות מלאות, ומצד שני על תרדמה יחסית בדוכן שמחזיקים מו"לים במשותף בלב־דיזנגוף בתל־אביב. תנועה רבה בחנויות, בשל מחיריהם הנמוכים של ספרי־ילדים שעשויים להימכר טוב יותר בחנוכה, אבל נפח מכירה קטן יחסית.

כולם מודאגים ממשבר התשלומים, ועדים לתופעה שחברות וגופים מכובדים מבקשים לדחות מועד פרעונם של שיקים. משחקים ב"החלפות" של שיקים לפרעונות שונים. כל יום מתהלך סיפור אחר, על גוף אחר.

וההאטה ניכרת גם בענף הדפוס – מדברים על 20%. בתי־הוצאה שיש להם מפעלי־דפוס או כריכות, מוצאים את עצמם מחזיקים אמצעי־ייצור מעיקים. קווי־ייצור חדשים, שהוכנסו בתקופת הפריחה, שנקנו בליסינג, שעולה לא מעט, מתחילים להעיק, כי אין די עבודה שתפרנס את הליסינג.

עבר הזמנים שמישהו חשב שמיתון בענף יטהר אותו מעשבים שוטים ויבריא אותו: שייצאו רק אותם הספרים שצריכים לצאת. בינתיים השוק עוד מוצף באותם ספרים שהיו או לא היו צריכים לצאת, אבל לא נמכרו. וגם במצב הזה יש אנשים שמוציאים ספרים בתקווה מטורפת שזה בכל זאת יצליח. רולטה רוסית היא עסק בטוח בהשוואה למו"לות.

מדינת ישראל איננה

מבצע מו"לות של דון קישוט, שהדבר בוער בעצמותיו

שרת. הומור גרדומים

מודעת אבל: "מדינת ישראל לבית אלטנוילנד איננה, יעקב שרת", כשעל הכריכה הלבנה נוספת חותמת באדום "נכתב לפני בחירות 1988, עם תוספות". אין ספק שכמעצב העטיפה הצליח המחבר, שלו סייע רני קרמן.

הספר הוא ניתוח כואב של שרת (בנו של משה שרת ונכדו של הבילו"י יעקב צ'רטוק) המוכיח באותות, מופתים ודוגמאות שהמדינה איננה קיימת, לא כרעיון ולא כמהות הזכאית להתקיים, והיא משולה לרכבת הדוהרת אל עבר גשר שאיננו קיים על־פני תהום. ספר שנכתב בתוך חודש ימים בציריך, בקיץ 88'. שרת מתבדח בהומור־גרדומים ואומר שאלטנוילנד הוקמה בבזל, המדינה הפלשתינית בג'נבה, והוא כתב את הספר שלו בציריך.

הספר יצא בהוצאה עצמית שהוא קורא לה "תשר", ולאו דווקא מפני שמו"לים אחרים סירבו להדפיסו. שרת עוסק למחייתו בתרגום ובעריכה.

במשך הזמן רכש לעצמו כלים המאפשרים לו להציע גם שירותי סדרות, עד לשלב הדפוס. ב־1982 גילה יומנים של נער ששלח יד בנפשו בתל־אביב של שנת 1916. הוא חשב שיומנים אלה צריכים לצאת לאור. תשעה מו"לים דחו את הספר והוא הוציאו בעצמו, תחת הכותרת "מה הם החיים".

עם ספרו החדש לא פנה כלל למו"לים, ולו כדי לא לחכות אצלם בתור עד שיחליטו להוציא, אם יחליטו. הוא החליט להיות מו"ל לעצמו וכל האחריות לנבואת הזעם והעצב שלו היא עליו. מדי כמה פסקאות הוא חוזר על מלות־המפתח "אולי אני טועה... הלוואי שאני טועה אבל מה אם אני לא טועה?" הפרק הרביעי של הספר כולל עשר חלופות־פעולה לישראלי שישתכנע מן הניתוח המדכא של שרת: מ"לא לעשות דבר" ועד ל"להגר החוצה".

25 ש"ח, הספר אינו מכניס מצב־רוח טוב.

סדרה בלידה מוקדמת

אין זו הפעם הראשונה ש"הספרייה לעם" תתחיל סדרה חדשה של עשרה ספרים עוד לפני שסיימה את הסדרה הקודמת. כך קרה גם לפני שנתיים, עת "קופסה שחורה" של עמוס עוז (מספר 331) הקדים בדרכו אל הקוראים את ספרו של דן שבית, שהיה שייך לסדרה של השנה שעברה.

לסדרה ה־30 של "הספרייה לעם" חייב "עם עובד" למנויים עוד את "עיירת הגבול" של שן צונג־ון, בכר בדרך, "הנסיכה ברמבילה" – מהדורת אגדות של מיטב סופרי הרומנטיקה הגרמנית (בשיתוף פעולה עם "הסדרה הפתוחה" של "מעריב" ו"הקיבוץ המאוחד/ ספרי סימן קריאה"), ו"אהבה בימי מגפה" של גבריאל גרסיה מארקס, שמתעכב. קוראי "עם עובד" יצטרכו להסתפק בינתיים ב"כרוניקה של מוות ידוע מראש" של מארקס, שיצא בסדרה "פרוזה אחרת" של "עם עובד" עם צאת הסרט לאקרנים. במקום "העלמה והמוות" של יצחק אורפז, שהובטח לחותמים על המנוי, קיבלו המנויים של "הספרייה לעם" את "בלי כוכב" של יהודה בורלא, שיצא בראשונה ב"עם עובד" זמן רב לפני שקמה "הספרייה לעם".

ועתה לרשימת הספרים המובטחים ל־1989, שהיא השנה ה־31 של "הספרייה לעם" וה־16 בעריכתו של אברהם יבין. הסדר שלהלן אינו בהכרח סדר ההופעה.

● עמוס עוז: "לדעת אישה" – ספרו ה־13 של עוז, על סוכן חשאי לשעבר המבקש לפענח את חידת החיים.

● מרסל אמה: "אורנוס" – חבורת אנשים תמימים וישרי־לב בעיר קטנה הרוסה למחצה, המסרבים להיכנע לצביעות הכללית בתקופת שחרורה של צרפת מעול הכיבוש הגרמני. תרגום: בבי ציפר.

● לארס גוסטפסון: "ההצהרה האישית של ברנארד פוי" – ספר שזור ובו שלוש עלילות: סיפור ריגול, סיפור על ימיו האחרונים של סופר קשיש, וסיפור על נער בן 16 המחבר יצירה ספרותית בעזרת מחשב. זו אמורה להיות גם סאטירה חריפה. תרגום: רות שפירא.

● יצחק ברינר: "תעתועים" – ארבעה מונולוגים על רקע אקטואלי.

● זינובי זיניק: "גומחה בפר־תיאוף" – הסופר הוא יהודי רוסי שהיגר בארץ ועתה נמצא בלונדון. הסיפור על מסורב רוסי, העולה בסופו של דבר לארץ אבל תודעתו מסיירת בפנתיאון של פאריס. תרגום: יעקב שרת.

● רוברט ואלזר: "יאקוב פון גונטן" – סיפורו של חניך בבית־ספר המכשיר משרתים. ספר שני של הסופר השוויצי במסגרת "הספרייה לעם". ספרו הקודם, "העוזר", המתין לתורו כשיצא "קופסה שחורה" טרם תורו. תרגום: אילנה המרמן.

● דוד שיץ: "אבישג" – רומן שבו משקעי העבר מטילים צל על חיי הגיבורים בירושלים של שנות ה־80.

● ג'וזף הלר: "צייר לך". הלר מערבב הפעם את עלילות וחייהם של אריסטו ורמברנדט כדי לומר משהו על העולם ברומן מנקודות־מבטם של סוקרטס, הומרוס והלה. ספר שעורך טוב יכול היה להועיל לו מאוד. תרגום: ליאורה הרציג.

● אביגדור דגן: "הרובע החמישי" – סיפור בעל יסוד בלשי המתחולל ברובע היהודי של פראג בסוף המאה שעברה, בנוסח עברי שהתקינו המחבר (שכתב גם את "ציבת השכוי") ואברהם יבין.

● ישראל המאירי: "ליל ויכוח" – רומן המתרחש בקיבוץ בתחילת שנות ה־70. המאירי ודגן הם תרומת המקור של "עם עובד" לרשימה של "הספרייה לעם" לשנת 89'.

עטיפה מלטפת

מאת ציונה שמשי

קריאת ספרים אינה אחת מעשרת הדיברות ובכל זאת מפליא עם ישראל לקיים אותה. ספרים נכתבים, נדפסים, נרכשים ונקראים בארץ – הרבה. את כבודו של הספר הנקרא נושאים בגאון ובאמונה הסופר שכתב אותו, העורך וההוצאה שהתרצו לו ואפילו הואילו לפרסמו, המעצב שהצמיד לו צורה וצבע ואפילו מבקר־הספרות ששיבח אותו. כל אחד מאלה מאמין שהוא הוא נושא־הכלים.

ספר הוא תוכן ומלים המצטרפות למשמעות. היתר הוא שיווק, המשתנה מאזור לאזור ומתרבות לתרבות. מוטיבים היו תמיד. שאר ההמצאות כמו הדפוס, פיתוח ספרי־הכיס והכריכה המקשטת הם תולדות השיווק, לא היצירה. הגדרת מעצב גרפי לספר היא קוסמטיקה העשויה לקדם כשם שהיא עלולה להזיק.

הוצאת "עם עובד" סיימה תקופת קוסמטיקה אחת כששמעון זנדהאוז פינה את מקומו כמעצב ההוצאה (בגלל יציאה לחו"ל) לקצי וינרוזר, עולה חדש מאמריקה, שעסק שם והתמחה בעיצוב ספרים בהוצאות ספרים מהגדולות והחשובות, בעיקר ספרי־אמנות.

שנות זנדהאוז, שהעמיד לחברה במה עטיפות מרשימות, התאפיינו ברוח אחת, ייחודית לו. בין ששיתף פעולה עם זוגתו ובין שלא, עטיפותיו נשאו חותם ציורי מאוד, אישי, אבל מסוג הציור של גרפיקאים, הרוצים תמיד בסתר לבם להיות סתם ציירים. לדידי היו עטיפותיו, ככל שהכרתי מהם, תערוכה מתמדת של איש אחד. בחלק מהמקרים אני יכולה להישבע שלא קרא את הספר, אפילו לא בראשי־פרקים.

בכריכות ספרים יש גם מוסכמות של שימוש ביצירות קיימות, כשזה רלוונטי. זנדהאוז העדיף תמיד יצירה אישית שלו כחווית סמלית מקורית. יש לזקוף לזכותו את שינוי מבנה הכריכה והוספת ריבוע צהוב או אדום, שהם סימני־היכר שאינם בנפש הסופר אך נוחים לסוחר. מעצב גרפי אינו פועל בבדידות הדרגה שלו. הוא נמנה עם צוות של עורך, מתרגם, משווק. לעתים אף הסופר מצטרף. אישיותו שתלטנית, ולאיזה מעצב אין אישיות כזאת? לעתים הוא מתיש את הצוות. אפשר להצביע על הספרים שבהם זה קרה.

אם ימשיך וינרוזר את דרכו של זנדהאוז כתערוכה אישית, לא ברור. נחכה ונראה.

לוח העיר

טבע
אנשים טובים – אצלנו זה בטבע.
למפעלנו בכפר־סבא
דרוש/ה
מנהל מפעל
למועמד המתאים יהיו:
* ניסיון בניהול תעשיתי מורכב (ניסיון בניהול פרמצבטי יתרון).
* יכולת בניהול צוות אנשים רב תחומי.
* השכלה אקדמאית בתחומים רלונטים כגון: הנדסת תעשיה, הנדסה כימית, מינהל עסקים וכדו'.
המועמדים יפנו בכתב יד בצרוף תולדות חיים, לחברת טבע ת.ד. 3190 פ"ת 49131 עבור משרה 234.
טבע תעשיות פרמצבטיות בע"מ

"לוח העיר" 885־885 לבעלי כרטיסי אשראי

דרושים
אנשי תוכנה לגוש דן, חיפה וירושלים
★ אנשי מכירות ל־P.C. + תוכנות
★ אנשי תיב"מ אלקטרוני
★ חיפאים cobol + S38,RPG III
★ אסמבלריסט של VM (מוצר מתקדם)
★ בירושלים SYS.MGR.
★ ר"צ UNIX
★ תוכניתן MAGIC בעל ניסיון
לפנות לסי.פי.אנ.אס ברמ"ג 03־454684, 5461586 או לשלוח קורות חיים לת.ד. 22291 ת"א 61222
★ קלדנית ע"א' משרה חלקית שעות גמישות

מלון לום ירושלים
דרוש/ה
מבקר פנים – מבקר תיפעולי
בעל הכשרה מתאימה וניסיון קודם במלונאות
נא לפנות בכתב יד בצרוף קורות חיים למזכירת המנכ"ל רח' ז'בוטינסקי 3 ירושלים 92145

הדר חברה לבטוח בע"מ
דרוש
מפקח – רכישה (סופרויזר)
בבטוח חיים
להפעלת קבוצת סוכנים עם תוכניות עבודה מגובשות
לקביעת ראיון אנא פנה למנהל סניף ים, מר ע. רפפורט טלפונים: 02־247670, 02־243796

סאיטקס
מערכות גרפיות ממוחשבות
למפעל הייצור דרוש/ה
מרכז/ת פרוייקט SMT
במישרה זו תידרש לאפיין אמצעי יצור, מכונות וכלים יחודיים להרכבת מעגלים בטכנולוגית SMT, לאפיין מערך תקינה והדרכה בייצור ותיקח חלק פעיל בהקמת קו היצור.
המישרה מיועדת לך בעל השכלה אקדמית בתחומים רלוונטיים, בעל נסיון מוכח של שנתיים לפחות בייצור ויישום טכנולוגית SMT, ובקיאות בטכנולוגית דבקים ולחום ל־SMT. שליטה בשפה האנגלית הכרחית. נסיון בסביבת יצור משולבת ומבוקרת מחשב - יתרון.
אם אתה מאמין שאתה מתאים למישרה, פנה אלינו וצרף קורות חיים, ניסיון קודם ומספר טלפון. כל פניה בכתב תיענה. נא להימנע מפניות טלפוניות. סודיות מובטחת.
המישרה מיועדת לנשים ולגברים כאחד. סאיטקס בע"מ, ת.ד. 330, הרצליה ב' 46103, מחלקת משאבי־אנוש.

אסם
תעשיות מזון בע"מ
דרושים/דרושות
נהגים מחלקים/ נהגות מחלקות
להובלת תוצרת וחלוקתה
★ בעלי/ות רשיון נהיגה על משאית ★ 10 שנות לימוד לפחות ★ מגורים בגוש־דן.
נא לפנות טלפונית ליחזקאל בטלפון: 03־9265381.

קבלת מודעות ללוח העיר בכל סניפי הדואר

למרכז למידע על הפרות זכויות האדם בשטחים המוחזקים
דרושים/ות
מנהל/ת ועובדי/ות שדה ומחקר
הכישורים הנדרשים: כושר ניהול (למנהל) ידיעת עברית, אנגלית, ערבית יתרון. רצוי נסיון קודם בתחום דומה.
פניות בכתב בצרוף קורות חיים. תתקבלנה עד ליום 30.12.88 לת.ד. 46110 ת"א 61460

להנהלת חברה מובילה בתחום הדיאגנוסטיקה
דרושה
מזכירה
בעלת נסיון עם לקוחות והנהלת המשרד
נא לפנות בכתב בצרוף קורות חיים לת.ד. 4333 תל־אביב למס' 340
– סודיות מובטחת –

לבעלת מקצוע חפשי רווקה מריצ'מונד־לונדון בעלת 2 כלבים קטנים וחתלתול
דרושה
בת־לויה
טל' אנגליה: 44־1940079; ירושלים: 02־663433

קופת חולים מאוחדת
לאזור המרכז דרושים/ות
רופאי/ות שיניים
עם ניסיון מוכח בטיפול בילדים למשרה חלקית
המעוניינים מתבקשים לפנות בצירוף קורות חיים וניסיון קודם לרופא השיניים הראשי רח' ארלוזורוב 100 ת"א 62097
כדאי לעבוד בקופת חולים מאוחדת

קו אופ
לסניף חדש של היפר קו־אופ האמור להיפתח בינואר 1989 ברעננה
דרושים
★ קצבים מקצועיים ומתלמדים.
★ ירקנים מקצועיים ומתלמדים.
★ עובדי מעדניה ואפיה מקצועיים ומתלמדים.
★ סדרני סחורה/מוכרנים.
★ קופאיות למשרה חלקית.
העבודה במשמרות. על המעוניינים לפנות לשרות התעסוקה ברעננה, רחוב חפץ חיים 23, בכל יום ב' בשבוע בין השעות 13.00־15.00. לקבלת פרטים נא לפנות לטלפון 03־7551279.
טוב לעבוד בקו־אופ

אקים AKIM
לאקי"ם
דרוש/ה
מנהח"ש ופקיד/ת מנהלה
היקף משרה 50%
דרישות התפקיד:
★ סוג 2 בהנהח"ש נסיון של שנה לפחות
★ ידע וניסיון בעבודות מזכירות ומנהלה
נא לפנות בכתב יד בצירוף קורות חיים למרכז אקי"ם ת.ד. 69410 הדר־יוסף ת"א

קריירה
שרותי כח אדם בע"מ
לסניפנו בירושלים לעבודה מיידית!
• כרטיס/ת קונבנציונלי מעולה. • עבד המלילים.
• מסגר/ית מעולה ידע באחזקת מכונות. • חשבת שכר נסיון בה־ערכת שכר ממוחשבת.
• מחסנאי/ת שקילה מנוסה למפעל אלומיניום. • איש/ת מכירות מנוסה לעבודה בשיווק.
• עובדי/ות ייצור. • מעבדי/ות תמלילים, קלדניות מנוסים/ות.
• איש/ת מכירות אמסדות למשרה חלקית. • קלדני/ות י.ו.מ לעבודה בשעות אחה"צ.
• גייס/ת כספים לאגודה דתית ציונית לשעות אחה"צ והערב. • אם בית לטפל במעונות סטודנטים אקדמאיים, מגורים במקום.
• איש/ת מכירות רקע במחשבים, הכרת P.C. • נגר/ית + נסיון במטבחים.
• מזכיר/ה בכיר/ה ע/א • צבעי/ת רשיון + נסיון בריסוס עץ.
ירושלים מרכז כלל, מיפלס E, חדר 348 (כניסה מרחוב כי"ח) טל. 02־245001.
עושים קריירה

עירית לוד
המחלקה לשירותים חברתיים
דרושים/ות
1. סגן/ית מנהל – עו"ס עם נסיון בניהול
2. עו"ס – לטיפול בילד ומשפחתו.
3. עו"ס – לטיפול בקשיש.
בדבר פרטים נא לפנות לאהרון טל: 08־224388 / 259938 בערב: 03־9228185
מקסים לוי ראש העיר

לחברת שקם בע"מ
להנהלה הראשית
דרוש
איש/אשת אחזקה
– רצוי בעל/ת ב"ס מקצועי
– תושב/ת גוש דן
● המעוניינים/ות יפנו/תפנינה לבר הקסלר טל. 03־5121445 בימים א'־ה' בין השעות 08.00־13.00.

קבלת מודעות ללוח העיר 8.00־20.00
פרסום פון
אשראי מיוחד!!!
03־738707 03־735568־9 03־737630

שניים הלכו, עוד אחד צריך ללכת

דו"ח מבקרת המדינה חשף מחדלים וליקויי־מנהל חמורים בעיריית חיפה. מהנדס העיר הועבר מתפקידו, הגזבר התפטר. ראש העירייה, אריה גוראל, עדיין מסרב להסיק את המסקנות

מאת ירח טל

תוך הגנגות שכיעות־רצון עצמית סיכם ראש עיריית חיפה, אריה גוראל, את הישיבה הדרמטית של מועצת העירייה ביום ו' האחרון, באומרו כי עיריית חיפה היא היחידה שמוכנה להסיק לקחים מדו"ח מבקרת המדינה — פחות מחודש לאחר פרסום הדו"ח. גוראל התכוון בעיקר למסקנות האישיות שהוסקו נגד שני בכירים בעירייה, הגזבר ומהנדס העיר, על חלקם באחריות למחדלים החמורים שחשף הדו"ח.

על־פי המלצת ועדת הביקורת העירונית יועבר מתפקידו מהנדס העיר, איתמר יגביק, ואילו הגזבר גדי צרינסקי הקדים רפואה למכה והתפטר עוד בטרם היה סיפק בידי ועדת הביקורת להסיק נגדו מסקנות אישיות. בישראל אין זה דבר רגיל, שבכירים יסיקו מסקנות מיוזמתם ויפנו את כיסאם בעקבות ביקורת. אולי בעניין זה יירשם בחיפה תקדים.

האמנם הוסקו כל הלקחים המתחייבים מן הדו"ח? בפרק המסקנות האישיות, הכלול בהמלצות ועדת הביקורת העירונית, נפקד מקומו של ממלא תפקיד בכיר אחד לפחות — ראש העירייה עצמו. מועצת העירייה דחתה, אמנם, ברוב קולות הקואליציה (מערך ודתיים) את הצעת סיעת "שינוי" להחיל את המסקנות האישיות גם על גוראל, ולקרוא להתפטרותו, אולם השאלה שנציגי "שינוי", צבי דהרי וד"ר משה בקר, ניסו להעלות של אולם הישיבות, העירוני דורשת תגובה והתייחסות.

השאלה היא האם ראש עירייה, שתחת ניהולו בוצעו חריגות כה חמורות בידי שניים ממלאי התפקידים הבכירים בעירייה, יכול לברוח מאחריות. אם ידע על החריגות, מן הראוי שעליו להתפטר. אך גם אם לא ידע, עליו להסיק מסקנות. לא יעלה על הדעת שבנושאים מרכזיים כמו מנהל כספים ומנהל הנדסי לא יהיה לראש עירייה מושג על המתרחש.

מבקרת המדינה, מרים בן־פורת, העבירה את ממצאי הדו"ח ליועץ המשפטי לממשלה לשם בדיקה, האם יש בהם עילה להגשת כתב־אישום פליליים נגד האחראים בעירייה.

על מה יצא הקצף שחייב הסקת מסקנות חמורות כנגד שני הפקידים הבכירים בעיריית חיפה? לשם כך יש לחזור לפרק המסקנות בדו"ח הביקורת השנתי של מבקרת המדינה על העירייה, שפורסם באחרונה.

הדין־וחשבון הזה התייחס לפעילות העירייה במספר תחומים — ניהול כוח־אדם, הטיפול בנכסי העירייה, ביצוע עבודות פיתוח, רישוי הבנייה הפיקוח עליה וניהול משק הכספים. בתחומים נמצאו ליקויים חמורים. היקף השעות הנוספות שבהן העסיקה העירייה חלק מעובדיה עלה, במקרים אחדים, על המותר על־פי חוק שעות עבודה ומנוחה, בלי שהעירייה הקפידה על כך, שבאותם מקרים תבוצע העסקה ע"פ היתר מראש מטעם שר העבודה והרווחה, כנדרש בחוק. לעתים הועסקו עובדים גם בימי מנוחה, ללא היתר לפי אותו חוק.

התעלמות מכללי מינהל תקין

בנושא השכר והתשלומים הנלווים לו עשתה העירייה דין לעצמה, תוך התעלמות מהוראות חוק מחייבות. לחלק מהעובדים הועסקו תוספות שכר על בסיס הסדר מקומי, ובניגוד להסכמי עבודה קיבוציים — שעל־פי החוק מהווים מסגרת מחייבת. לעובדים בכירים ניתנו הטבות ניכרות, "והלך תוך הפרת החוק והתעלמות מכללי המנהל הכספי התקין", כלשון מבקרת המדינה. כתוצאה מהתשלומים החריגים לקבוצת עובדים זו, הגיע שכרם של אחדים מהם לסכומים העולים בהרבה על המקובל בשירות המדינה. עיריית חיפה גם העניקה לעובדים שפרשו תגמולי־פרישה מופרזים והטבות שונות בניגוד לחוק.

ליקויים חמורים נמצאו גם בכל הקשור לטיפול העירייה בנכסי דלא־ניידי שלה. למשל, חלק מהעסקאות נקשרו בלי שהעירייה ויתרה שווי הנכס, כמו למשל בית גמלאי "אגד" בחיפה, או בלי שבדקה קודם לכן את אפשרויות מימוש העסקאות בהתאם לתוכניות החלות על השטח. כתוצאה מכך, לא זכה הציבור ליהנות מנכסים שנועדו לרווחתו.

העירייה לא עמדה על קיום התחייבויות של קבלנים להעביר על שמה שטחי־קרקע שונים, כפי שהותנה בהיתרי בנייה שניתנו להם. אלה מחדלים חמורים במיוחד, משום שבידי העירייה היו בחלק מהמקרים יפויי־כוח בלתי־חוזרים לביצוע ההעברות האמורות — והיא לא עשתה בהם שימוש.

עקב טיפול כושל של העירייה בהשכרת דירות שבבעלותה, הפכו לעתים דיירים בלתי־מוגנים לדיירים מוגנים, והכספים ירדו לטמיון. גם בבדיקת פעולות העירייה בביצוע מספר עבודות פיתוח נמצאו ליקויים חמורים. נוכח הכספי הפיסי לא נשמרו כללי המנהל התקין, לא תמיד הקפידו על פיקוח שוטף הנאות על ביצוע העבודות, ובהיעדר פיקוח בזה היה טיב הביצוע לקוי ולעתים גרוע. כתוצאה מכל אלה התארכה תקופת ביצוע הפרויקטים, ההוצאות על ביצועם הורגו בהיקף משמעותי מהמתוכננים.

תמונה מעוותת

דו"ח המבקרת מצא גם, שהיעדר פיקוח בבנייה נאות, אפשר חריגות בנייה בהיקף ניכר. לא ננקטו צעדי אכיפה יעילים נגד עברייני הבנייה. נמצאה תמונה חמורה בטיפול במבנים מסוכנים.

ליקויים בכרי־משקל נמצאו בניהול משק הכספים של העירייה. בבדיקה נמצא כי הדו"חות הכספיים של העירייה לא שיקפו נאמנה את מצבה הכספי, שכן חלק מפעולות הרישום בפנקסיה נעשה בצורה הנוגדת את כללי החשבונאות. הדבר, כלשון מבקרת המדינה, "מהווה פגיעה בטוהר המידות".

המעשה החמור ביותר בתחום המנהל הכספי שחשף הדו"ח נגע לעריכת הדו"חות הכספיים של העירייה. "בדו"חות הכספיים שלה לשנות הכספים 1985 ו־1986 הציגה העירייה תמונה מעוותת של מצבה הכספי. המאפיין העיקרי בהצגה זו — הקטנה מלאכותית של רישום התקבולים, הקטנת הוצאות שלא הוצאו בפועל. הצגה בדרך האמורה יש בה משום הסטיה של גורמים שונים מחוץ לעירייה, האמורים לבסס את החלטותיהם על הנתונים הכלולים בדו"חות הכספים של העירייה (כמו, למשל, אישור להעלאת ארנונה)".

הימנעות העירייה מלרשום, במסגרת התכנסות התקציביות, את מלוא התקבולים בפועל בגין הארנונה הכללית, גרמה להיווצרות גירעונות נבנבים מלאכותיים, כאשר בפועל היו לעירייה עודפים בהיקף משמעותי. יצוין, כי על סמך הצגה מעוותת זו של התקציב אישר משרד הפנים לעיריית חיפה להעלות הארנונה למגורים בשיעור משמעותי. בעקבות ממצאי הדו"ח תבעה סיעת "שינוי" בעיריית חיפה מראש העירייה להחזיר לתושבים את אותו חלק בארנונה, שנגבה מהם כתוצאה מההצגה המעוותת של הדו"חות הכספיים.

בסיום הביקורת קובעת המבקרת כי "שורשם של ליקויים רבים נעוץ בתהליך לקוי של קבלת החלטות. העירייה קיבלה החלטות בתחומי פעולה שונים ללא שקילה ראויה של כל הגורמים הרלוונטיים וללא תיאום ביניהם. דבר זה גרם לבזבוז כספים רבים מקופת העירייה, לליקויים בקבלת החלטות, שלעתים מקומם ברשלנות של העירייה. אין להשלים עם תופעה".

גוראל, שנחלץ להגנת עוזריו יותר מאשר עורם של פקידיו, הותיעם על הדו"ח ומבמצאיו וטען כי "הפרשנות התמידה עם העובדות". גם חברי סיעתו ניסו להטיל רפש במבקרת המדינה ביוחסם לה, ולו גם ברמז, מניעים לא־טהורים בבחירת העיתוי לפרסום הדו"ח, ממש ערב הבחירות המוניציפליות.

בדבר אחד יש להסכים עם גוראל. לאנשי הליכוד אין כל תוקף מוסרי לבוא ולתבוע עתה את פיטוריו, משום שמשך רוב התקופה שבה בוצעו החריגות החמורות, היה הליכוד שותף לקואליציה העירונית.

יש לאפשר עתה ליועץ המשפטי לממשלה לסיים בדיקתו ולהחליט אם יש מקום לחקירה משטרתית בעיריית חיפה — ולבוחר להחליט החלטתו ב־28 בפברואר.

גוראל. בפרק המסקנות האישיות נפקד מקומו של ראש העירייה

מיציע הכנסת / עמוס בן־דוד

בלי ועדות, בלי חקיקה

פגרת קיץ, בעקבותיה מערכת בחירות, ואחריהן מו"מ קואליציוני — חמישה חודשים שבהם הכנסת לא תפקדה

רק השבוע התאפשר לכנסת לבחור את ועדותיה, אחרי שהתברר המצב הקואליציוני והוקמה ממשלה. שלושה וחצי חודשים לא פעלה הכנסת כלל. היתה פגרה, ומערכת בחירות, ואחריה המשא־ומתן המייגע ומלא התהפוכות בדרך להקמתה של הממשלה הגדולה. עד בחירתה של הכנסת החדשה עדיין היו המינויים לוועדות הכנסת הקודמת תקפים. החוק קובע, כי אפילו בשעת הבחירות עדיין יושבות הוועדות הללו, בהרכב הקיים שלהן.

אולם מיום שבו הושלשו הפתקים בקלפי אין ועדות כלל. הממשלה — שהיא ממשלת מעבר, שאינה נהנית מאמון הכנסת — מוסיפה לכהן, והיא יכולה לעשות כל מה שהיא מוצאת לנכון. האילו ועדות של הכנסת הקודמת רק שתיים: האחת כמעט מיד (ועדת הכספים) והשנייה באיחור ניכר (ועדת החוץ והביטחון).

הממשלה שאין בה עוד אמון היא אפוא שהחליטה על הפשיטה מלכנוס. היא יכולה גם להחליט על פיזור, אילו רצתה, זאת בשעה שאין היא אחראית כלפי הכנסת, ואפילו ועדות שיכלו לתבוע ממנה דו"ח לא היו קיימות. רק בלחץ האופוזיציה הוקמה, שבוע לאחר הפשיטה, אותה ועדת חוץ וביטחון "זמנית".

בכנסת ה־11 אבא אבן לא היסס לכנס את הבית רק כשהיה במה לדון

בלי ועדות אין גם חוקים, כי אלה צריכים לעבור עיבוד בוועדה המוסמכת, אחרי הקריאה הראשונה במליאה. מאחר שרוב הוועדות לא היו, והשרים היו שרויים באי־ודאות לגבי המשך כהונתם, היססו להביא הצעות חוק לקריאה ראשונה. הצעות דחופות לסדר היום לא ניתן להגיש, מפני שלא הוקם מנגנון הדרוש על החלטות ובשיאות לגבי דחיפותן. זה תלוי בקיומה של ועדת הכנסת, והיא לא קמה. נשיאות הכנסת מבאה לפיכך יושבי־ראש בקיום סדרי־יום כלשהו של המליאה. רק גם היה שלא בוטלו יותר ישיבות.

בסך הכל הכנסת לא פעלה כתקופה חמישה חודשים. בכנסת ה־11 נמשך מצב דומה כחודשיים. אך מי שסמכויות יו"ר הכנסת היו אז בידיו, אבא אבן, לא היסס להכריז על פגרות ארוכות, ולכנס את הבית רק כאשר היה באמת במה לדון. הבחירות אז היו ביולי, ולא כמו הפעם — בסיומה של פגרת־קיץ, שממילא הוסיפה חודשים רבים של אי־פעילות.

יש מדינות שבהן יושב בית הנבחרים בפרקי־זמן קצרים מלכתחילה. בדרום־אפריקה, למשל, יושב בית הנבחרים ששה חודשים, ושאר החודשים אינו יושב. בברית המועצות מתכנס הסובייט העליון לישיבות מליאה רק פעמים ספורות בשנה. יותר כן ששם אין צורך רב כל־כך במנגנוני פיקוח, כי אין להם סמכויות. בישראל עדיין יש תפקיד לכנסת, ויש לה משקל, ובאפשר לפחות לקצר בצורה דראסטית את התקופות של "בין הזמנים".

גם נחוקק וגם נבצע

מאת ד"ר זאב סגל

בשלהי כהונתה, בחודש יולי האחרון, קיבלה הכנסת ה־11 חוק שהעלה את קרנה בעיני ציבור רחב מאוד. הדרך למאבצים בלתי־רגלאים, שהשקיע חבר הכנסת המנוח מיכה ריישר, קיבלה הכנסת תיקון לחוק החסינות. על־פי תיקון זה נקבע הכלל: "חבר הכנסת לא יעסוק בכל עסק או בכל עיסוק נוסף". חוק זה קבע עיקרון, לפיו הכנסת היא גם מקום עבודה, והוא נועד למנוע מצבים של ניגוד אינטרסים בין התפקיד הפרלמנטרי לבין עיסוקים אחרים. החוק נועד לגרום לח"כ להקדיש את זמנו לכנסת, ולמנוע ממנו עיסוק שאינו מתיישב עם תפקידו כמחוקק וכמפעיל ביקורת על רשויות השלטון האחרות.

בחוק החדש, האמור להיכנס לתוקף בספטמבר '89, נאמר במפורש כי בין העיסוקים הנוספים האסורים על חבר־כנסת נכלל גם התפקיד של "ראש רשות מקומית". בהוראה זו הביעה הכנסת דעה מפורשת על איסור הזיוג, לדעתה, לחול. יתרה, בין היתר, בכך שראש רשות מקומית נמצא עם הרשות המבצעת, הנתונה לביקורת הכנסת, והרי אין זה מן הראוי ש"מבוקר ייעשה מבקר". כלל זה הוכחר גם בהנחיה שפרסם היועץ המשפטי לממשלה דאז, הפרופ' יצחק זמיר.

עתה התגייסו חברי־כנסת מהליכוד והמערך כדי להעביר את "רוע הגזירה". לכנסת הוגשה כבר הצעת חוק פרטית ל"תיקון המעוות", שנועדה לרוב בקריאה טרומית. אם יעבור התיקון לחוק את שלוש הקריאות, ייווצר במרכז הדמוקרטיה הישראלית מצב בלתי־סביר. עקרונות הבסיס של הפרדת רשויות מחייבים את השארת המצב על כנו. הכנסת, שהטילה את האיסור בחוקקתה שתהקלה זה מקרוב, אינה רשאית עתה לשים עצמה לצחוק, ולהרבות כי החקיקה הזו עניין רציני מכדי להשאירו בידי חברי הכנסת.

נשים מחוקקות

סגן יו"ר הכנסת, פרופ' שבח וייס, לא חדל ממנהגו — לאסוף נתונים וסטטיסטיקות על החיים הפרלמנטריים — רק מפני שהוא יושב עתה על הדוכן.

אדרבה, דווקא משם קרא בשבוע שעבר רשימה שליקט, שולקה נוגעת למספר הנשים שהיו בעשר ממשלות בעולם בסוף השנה הקודמת.

באוסטריה, אמר וייס, היו שלוש נשים בממשלה של 21 נשים. בבלגיה לא היתה אף אשה אחת בממשלה של 24. בקנדה, בין 36 שרים היו חמש נשים. בדנמרק כיהנה ממשלה בת 21 שרים ושניים מהם היו נשים. בפינלנד — אשה אחת מתוך 17 שרים. בצרפת, בין 23 שרים ו־15 סגני שרים — שרה אחת ושלוש סגניות. במערב־גרמניה, בין 19 שרים שתי נשים (אחת מהן נבחרה לפני שבועות ספורים ליו"ר הפרלמנט). באיטליה — אף לא אשה אחת בין 30 שריה. בשוודיה חמש נשים בממשלה של 21 שרים. באנגליה — 21 שרים ו־21 שרים־זוטרים ובהם אשה אחת, שהיא ראש הממשלה, ושתי שרות־זוטרות (אחת התפטרה בשבוע שעבר).

"הצעה אחרת"

יו"ר הכנסת, דב שילנסקי, מבטה להקפיד על הסדר הטוב בעת הישיבות, ובהתאם לכך הוא גם מנחה את הדוברים לגבי הזמן העומד לרשותם. בכנסת הקודמת התקבלו כמה שינויי־תקנון, הנוגעים להצעות לסדר היום.

תכליתן העיקרית היתה לקצר ביותר כוח, מה גם שהגשת שמונה או עשר הצעות בנושא מסוים כבר הפכת אותו ממילא לנושא שעל סדר היום. דיון נוסף בו במליאה, במועד מאוחר יותר, הוא לרוב מעט־משתתפים ומאכזב.

אחד הסעיפים בתקנון, שכבר בכנסת הקודמת התפרש לארכנן, הוא זה המדבר על "הצעה אחרת". כאשר שמונה ח"כים הגישו הצעה, והשר השיב, זכאים על־פי פירושו של היו"ר לגשת לפחות עוד שמונה (ולעתים עד 16) ולהגיש כל אחד "הצעה אחרת" לגבי אחד מהנושאים הראשונים. אם השר הציע דיון בנושא בוועדה, הם יכולים להציע הסרתו מן הפרק. אם הסכים לדיון במליאה, יכול אחד להציע העברה לוועדה, ועוד אחד — הסרה.

זה מכפיל את זמן הדיון. מה גם שלרוב נוהג היו"ר איפה ואיפה, ואינו מגביל גם את השר המשיב, כפי שנקבע בתקנון. גם לו יש רק עשר דקות לתשובה, ולא 40, כפי שקיבל למשל שר החוץ בשבוע שעבר.

התקנון אינו מדבר על "הצעה" בסעיף המגדיר את הזכות ל"הצעה אחרת". הוא מדבר על "נושא" — והנושא הוא זה שעליו נסב הדיון כולו. לכן אין כל מניעה שח"כ כלשהו יציע להסיר מן הפרק שתי הצעות, או שלוש, או אף את כל השמונה, אם ירצה בכך. הוגבלה, שכל ח"כ יכול לבקש הסרה רק של הצעה אחת, היא שרירותית הנוגדת את כוונת התקנון. "שורותה" קיצור הזמן הדיון הכלליים. אם רוצים להקפיד יש לעשות זאת כבן.

שר חדש ועוד הבטחות

מאת עטאללה מנצור

אהוד אולמרט הוא השר השלישי המקבל עליו את תיק האחראי לענייני הערבים אזרחי ישראל. קדמו לו עזר וייצמן ומשה ארנס, שנשאו בתפקיד בתקופת כהונתה של הממשלה היוצאת. עד למינוי וייצמן, ובמשך עשרות שנים, ניהל "יועץ ראש הממשלה לענייני ערבים" את הלשכה, ודיווח על פעולתה לראש הממשלה וקיבל ממנו הנחיות.

וייצמן, בן חיפה — העיר המעורבת — הזכיר ערבית מדוברת אך רחוק משליטה בה, הרגיש בבית בתפקידו. הוא לא למד אותו, אבל לא הספיק להניע את הממשלה לאמץ תוכניות מגובשות [illegible] וייצמן בעיות שהציקו לערבים, כמו בעיית שטח השע. הוא עשה מאמץ [illegible] הבנת תוכנית־חומש לפתרון מכלול הבעיות. אבל התוכנית לא הובאה לדיון בממשלה.

ארנס הלך בעקבות וייצמן. הוא התווה תוכנית לפתרון כולל, לרבות סכומים גדולים לתיעוש ופיתוח של שירותי תשתית. תוכנה וגדולה לא היו שונים מהצעת וייצמן. הוא הלך גם בעקבות קודמו בהמלצה לממשלה להחזיר את עקורי איקרית וכירעם, וכמוהו לא הצליח לקבל את אישור הממשלה להצעתו.

תקציביו המוגבלים של השר אולמרט אינם יכולים לענות על שורת בעיות קשות, בראשן בעיית התעסוקה, הקשה יותר במגזר הערבי מאשר במגזר היהודי, ובעיית קליטת אקדמאים ערבים. מאות רופאים ערבים מתקשים למצוא מקום להתמחות בבתי־החולים, ויש כאלה שסיימו את שלב ההתמחות ואינם מצליחים להיקלט בעבודה. במקום השני על סדר־היום נמצאת שאלת התכנון והבנייה, ואיום ההריסה המרחף על מבנים מחייב להשקיע בה מאמץ מיוחד. כל הריסה של מבנה בלתי־חוקי תעורר תגובה קשה ותתרום להעלאת היחסים הרגישים בין המגזר הערבי לממשלה.

בעיה שלישית, בתחום זה של כיבוי שריפות, היא הרשויות המקומיות הערביות: גרעונותיהן, והתקציבים הגרורלים, היוצרים פער חריף בינן לבין הרשויות היהודיות ומלבים את רגשות התסכול והניכור, בהיעדר תוכנית ממשלתית. עתה מבטיח אולמרט לפעול לשילוב האזרחים הערבים בחיי המדינה, ומביע תקווה כי בממשלה הבאה, בעוד ארבע שנים, כבר יהיה משרד "מיותר" זה מיותר. איך יעשה זאת? בדעתו לקיים מפגשים עם פעילי־ציבור ערבים. הוא מבטיח ללמוד את הנושא ולעשות לפתרון הבעיות.

ספק אם יש מאחורי ההצהרות וההבטחות יותר מאשר רטוריקה של שר חדש וחסר ניסיון. ללשכת היועץ לענייני ערבים, הכלי העיקרי של אולמרט, אין תקציבים וסמכויות

אהוד אולמרט, האחראי לענייני הערבים, מתכוון, כקודמיו, לפעול ולשפר. אך התקציבים הזעומים יקבעו את התוצאות

לפתרון בעיות של ממש. ללשכה מנגנון מוגבל, שאינו עולה על מניין פקידים, שתפקידם מצטמצם בשתדלנות לטובת ראש יישוב זה או אחר. הם משמשים מליצי יושר, או מתריעים, במשרדי הממשלה השונים. (אגב, ארכיון משרד המיעוטים בראשות בכור שטרית בשנותיה הראשונות של המדינה, מעיד כי שטרית ועוזריו גם הם עסקו באותו).

עובדי הלשכה מנהלים מבצע אחד מדי שנה באופן "עצמאי" (בכפוף לרצונו הטוב של האוצר): הם מחלקים תקציב שנתי מצומצם, המועבר אליהם מהאוצר כהכנסות ההקדשים המוסלמיים (הוואקף). סכום זה, כמיליון שקלים בשנה, הוא עיקר התוצאה של ממלכת אולמרט (נוסף לשכר עובדי הלשכה) והוא מחולק לשיפוץ מסגדים והשתתפות במימון הבנייה של מסגדים חדשים, תחזוקת בתי־קברות, מלגות לסטודנטים ערבים ומטרות דומות.

את הממדים המגוחכים של תקציבי אולמרט מאירה העובדה הבאה: ד"ר אחמד טיבי, שהתפרסם בעקבות פיטוריו מבית־החולים הדסה בירושלים על רקע טיפולו של איש־ביטחון כי הרופא הצעיר הכה בו ופצע כאשר ניסה לערוך בדיקה בכליו, חילק לפני שבוע יותר מרבע מיליון שקלים ל־500 סטודנטים ערבים. מאין הגיע כסף זה לגינקולוג הצעיר? הוא טוען כי קיבל את הכסף מקרנות של ערבים בארה"ב הרוצים לסייע לאחיהם בישראל.

אך הוא אינו מוכן לנקוב בשם קרן כלשהי [illegible]. הוא עומד בראש עמותה, הרשומה כגוף שפועל ללא כוונת רווח — "חוג האקדמאים הערבים" — שפעולתה במסגרת החוק. האולם, חוקית או לא, העובדה היא שהיא חולשת על סכומים גדולים יותר מתקציבו של אולמרט למתן מלגות לסטודנטים ערבים.

ללשכת השר יש קרן נוספת, גדולה יותר, המנוהלת על־ידי ועדה בין־משרדית לענייני הכפרים. בראש הוועדה עומד עוזר־השר הבכיר וחברים בה נציגי משרדי העבודה והרווחה, השיכון, הפנים, האוצר, החינוך והתרבות, המסחר, הביטחון, מינהל מקרקעי ישראל והמע"ץ. תקציב ועדה זו הוכפל אשתקד על־ידי שר האוצר (לקראת הבחירות), מ־1.5 ל־3 מיליוני שקלים. עיקרו הוצא על הקמת מבני חינוך ומימון חלקי של מפעלי חשמל וסלילת כבישים.

תוצאות פעולתה של הוועדה ניכרו בקלפיות. כ־15 אלף בוחרים ערבים, חלקם הגדול מבין הבדואים (והדרוזים), הצביעו בעד מפלגת השר הזה. אבל כיום יושב במשרד האוצר שמעון פרס, וספק אם הוא יגלה נדיבות לקראת הבחירות כדי להאדיר את מפלגתו של אולמרט. ובכלל, מותר להניח כי מפלגת העבודה לא תסתפק הפעם בתפקיד של צופה באשר לפעולת המנגנון הממשלתי בקרב הערבים. הצלחת הליכוד בבחירות האחרונות להגדיל את שיעור מצביעיו מקרב הערבים אזרחי ישראל בכ־50%, בעוד מצביעי מפלגת העבודה הפסידו כ־30% מכוחם במגזר זה, בוודאי תדרבן אותם לגלות יותר מעורבות.

לעטוף את הקורבן בצמר־גפן

מאת ראובן שפירא

מדי שנה מטפלת המשטרה בכרבע מיליון תיקי חקירה הנוגעים למכלול גדול של עבירות ובעשרות־אלפי אירועי סיור וחקירות עבירות קלות שאינן מתגיימות בכתבי אישום. כ־80% מתיקי החקירה עניינם עבירות רכוש. מטבע הדברים, חוקרי המשטרה אינם יוצאים מגדרם בחקירות של תיקים שגרתיים. רק במקרים של שוד אלים במיוחד, תקיפה אכזרית, אונס או רצח, פעילים השוטרים הנפגעים מעל ומעבר למתחייב מעבודתם, הדבר אמור בעיקר לגבי הטיפול בקורבנות הפשע או בבני משפחותיהם.

בדרך־כלל התייחסות אנשי המשטרה לקורבנות ולבני משפחותיהם היא קרה ובירוקרטית. עושים רק מה שנדרש, כי יש הרבה תיקי חקירה ומעט חוקרים. לבד מכך, בשנים ארוכות של עבודה קשה ותשושה, הרגישות מפנה את מקומה לאדישות וחוסר סבלנות. החוקרים אינם מתפנים להסביר לקורבנות מה קרה [illegible]

[illegible] שלהם באורחים הנועלים קורבן לפעילות פלילית. המפכ"ל מינה צוות מקצועי מיוחד, בראשות ראש אגף החקירות ניצב יהושע כספי, לבחון את יישומם של רעיונות והצעות בתחום זה. במכתב שלח קצין הנוער הראשי של המשטרה, תנ"צ שלמה גל, למפקדי יחידות המשטרה, הוא אומר כי "הרגישות בין אנשינו לכלל נושא קורבנות העבירה הגיעה לה, עדיין לא התגבשה והפכה לדרך ארוכה ביישום רעיונות חשובים בתחום זה". לדברי גל, על־פי הסטטיסטיקה הפלילית הרשמית ועל־פי סקרים וסקרי קורבנות, כמעט כל אוכלוסיית המדינה היתה אי־פעם קורבן עבירה או שהיא קורבן בכוח לעבירה עתידית. הבעיות של הקורבן, המעוררות לסבל הישיר שנגרם לו מעצם הפגיעה שבעבירה, כוללות חקירה לא רגישה ודיון מזלזל הגורם לצירוף מצוי המערכת התביעתית המטפלת בעניינו, חוסר התשובות בזמן, השיפוט לבירוקרטיה מכבידה, פחד מחשודים ומקורביהם, אי הכרתו את מערכת אכיפת החוק ואת הנושאי לו במהלך הטיפול בעניינו. כל אלה יוצרים אצל הקורבן תסכול מתמשך, המוליך כעס רב על המשטרה ועל רשויותיה.

קצין הנוער הראשי של המשטרה מרגיש במגוי קציניו ושוטריו, כי יחסי הגומלין ושיתוף הפעולה בין המשטרה ובין קורבנות העבירה, משלב גילוי העבירה ועד למשפט, ולעתים אף לאחריו, הכרחיים להקיפות ההליכים הפליליים. אך בעוד שהקורבנות נתבעים על־ידי רשויות המדינה לשיתוף פעולה מלא בכל עת, הם העדים (לעתים, אותן דמויות) טוענים שרשויות המשפט הפלילי נוהגות בהם כבאישות ואינן מזכות אותם בסיוע, במידע, בהגנה או בעידוד המתבקש נוכח מצבם.

תנ"צ גל מנה אישה את היוזמות השונות להדריך ולהנחן את אנשי המשטרה לגלות רגישות רבה יותר לקורבן ולסבלו: "על הקצינים והשוטרים לגלות יחס מיוחד לקבוצות מיוחדות של קורבנות (ילדים, קשישים, נשים מוכות). היחידות המבוגרת מקצועית יותר בתחום ולמניעי חוליות ויחידות מתמחות לטיפול בקורבנות". יש לספק מידע מפורט לקורבן על הליכי החקירה, הנפגעים לו ועורכי מסירת עדותו במשטרה, על תהליכי הדיון המשפטי והרטוי ההחלטות, ועל הגיעה בדבר גביית ההלוואה, כל זאת תוך כיבוד הכרת תודה למתלונן על שיתוף הפעולה שלו. יחידות המשטרה צריכות גם לקבוע יעדים לטיפול במתלונן בכל מקרה של הפרות ואיומים, לערוך חקירה על ניסיונות לשיבוש עדות ולקבוע עם הקורבן "שלטת ארום" למצבי משבר.

אבל, מתברר שלא רק למשטרה צריכות להיות תובנות כלפי הקורבן. גם לפרקליטות יש הזכות כאלה ובכירים במערכת אכיפת החוק בטרינה כבר דנו בנושא [illegible] של סיוע לקורבנות, את הפרקליטים בפרקליטות המחוז. הפרקליטים מתבקשים לעדכן את הקורבן בעבירות הגשת כתב אישום נגד הנאשם והעצור עד תום ההליכים ובמועדי הדיון [illegible] לא להגיש אישום נגד העבריין, תימסר למתלונן ולקורבן העבירה הודעה מנומקת, ההודעה על הבוחר לערער עליה. הפרקליט יסביר לקורבן על דבר החזרה מאישום. כמו, למשל, מדובר באשם שנעשה עד־מינות, על עיכוב הליכים, הסכמי טיעון והמלצות לפני גזר־דין, על זכויות הנזרין כדי לבחון את התנגדות הנאשם ואף על הצגת עמדתו כקורבן בשלב הדיון לעונש. מוטלת על הפרקליט גם חובת הבירור אם רכושו של הקורבן המוחזק כראיה במשטרה או בבית־המשפט, כשאר באורח תקין, אם ניתן להחזירו לבעליו וכיצד יקבלו בחזרה.

הפרקליט אמור לטפל בשורה של היבטים נוספים הקשורים בטובת הקורבן. הוא צריך לערכן את העד איך יעיד ובקן ימתין באופן שיהיה מחוץ לתחום ראייתו ושמיעתו של הנאשם ושל מקורבים בבית־המשפט; עליו לעדכן את המעביד בצורך של הקורבן להיעדר מהעבודה ולסייע בארגון הסעותיו, במתן מידע על דמי לינה, הגיה ליד בית־המשפט, תרגום אפשרי לערבית וכו'.

את מתבונות החשובות של הפרקליט היא להכשיר לקורבן את אפשרויות תביעת הנזיקין הנגררות לתביעה הכללית, ולידע אותו על אפשרויות הפיצוי מהביטוח הלאומי בעניין האונס, מעשי איבה, תאונות של מעשה שעשה להצלת חיים או רכוש של הזולת, על סיוע לאכיפת החוק ועל יכולתו לקבל פיצוי אם נפגע כעובר מדינה, וכן על אפשרויות ביטוח פרטיות.

המשטרה והפרקליטות, על־פי שורת ההנחיות שהובאו לעיל, אמורות לעטוף את הקורבן בצמר־גפן ולטפל בו בחבה וביעילות. במציאות המצב שונה. קשה להניח שמערכת השוטרים כשטה יקפידו על מילוי הנחיות קצין הנוער הראשי של המשטרה. אבל עצם ההכרה של ראשי הפרקליטות והמשטרה בחשיבות העניין ועצם פרסום ההנחיות, חשובות.

ממגננה מדינית למתקפה

מאת משה ארד

הכותב הוא [illegible]

העדר תגובה הולמת מצד ממשלת ישראל להכרזת ארגוני המחבלים ומועצתם על "הקמת מדינה פלשתינית", מעמיק דינמיקה בזירה מדינית בינלאומית, שתחמיר את מצבה של ישראל ויעמידה בעמדת נחיתות לאורך זמן. תגובתו הרפה של משרד החוץ, במיוחד כלפי ההכרה המצרית, מעודדת מדינות שמחוץ לאזור השפעה של מדינות ערב, ללכת בעקבותיה במתן לגיטימציה לכינון "מדינה מפודפת" נוספת, שהמודר הוא בירוקה ובזהה. מוקי זה מובן לישראל, במיוחד לאור הרוחות שמשודרים אנשי האדמיניסטרציה החדשה המוקמת בימים אלה בארה"ב, עם כינון הממשל החדש שם. אמנם ארה"ב טרם הודיעה על הכרה כזו, אך כל הסימנים מצביעים על כך שהדבר אפשרי. במיוחד, כאשר ישראל תוצג כמתעלמת מ"התמתנותו" של ארגון המחבלים על פי "הכרתו" במדינת ישראל ו"כל החלטות האו"ם".

תמוהה מכל הודעות ההכרה של מדינות אירופיות, היא הודעת ההכרה של ממשלת מצרים, המהווה הפרה גלויה ובוטה של הסכמי קמפ־דייוויד ושל חוזה השלום עמה. בפרק הדן ב"מסגרת לשלום במזרח התיכון", בהסכמי קמפ־דייוויד, שבהם הוסכם על "אוטונומיה מלאה לתושבים", אך לא לחבל ארץ כלשהו בארץ ישראל, נקבע כי "מצרים וישראל מסכימות כי, במטרה להבטיח העברה מסודרת בדרכי שלום של הסמכות השלטונית, ובהתחשב בדאגות הבטחון של כל הצדדים, צריכים להיות סידורים לתקופת־ביניים בעבור הגדה המערבית ועזה לתקופה שלא תעלה על חמש שנים". בתום חמש השנים יוכל כל צד לתבוע ריבונות על חבלי יהודה שומרון ועזה.

בחוזה השלום בין מצרים וישראל, נאמר: "הצדדים מתחייבים לא ליטול על עצמם חובות הסותרות את החוזה", וכי חוזה זה מחייב את הצדדים גם אם יש להם התחייבויות קודמות סותרות. לפיכך העמקתה של ממשלת מצרים כי מחויבותה כלפי "העם הפלשתיני לעצמאות" קודמת להתחייבויותיה לפי הסכמי קמפ־דייוויד וחוזה השלום", משוללת יסוד.

בימה חופשית

האוטונומיה לא בוצעה עקב התנגדותם של תושביה הערבים של יש"ע, בעידודם של אירגוני המחבלים ואף של ממשלת מצרים. הפרה, כאמצעי להחשת הקמת מדינה פלשתינית, שהיא שלב ביניים במטרה לחסל את מדינת ישראל, נכשל. אקט "ההכרזה על עצמאות" מרומה, מוכיח זאת. זהו אקט הפגנתי כמעשה יאוש, המוכתב גם על־ידי הרצון להוסיף מעט רוח ללהבות הדועכות של הפרעות המכונה "אינתיפאדה". אולם בכל הנוגע למעמדה של ישראל בזירה מדינית בינלאומית, עלולות להיווצר השלכות בלתי־רצויות, אם לא תבוא תגובה נמרצת ומיידית של ממשלת ישראל.

תגובתה הנמרצת של ממשלת ישראל להפרותיה המרובות של מצרים, כמוסבר לעיל, דרושה כדי לשמש בלם לסחף הצפוי בזירה הבינלאומית כלפי ישראל. החשש של ממשלת ישראל שמא תתן למצרים לגיטימציה לראות את עצמה משוחררת מהתחייבויותיה הנובעות מההסכמים עם ישראל, אינו תופס עוד. שכן, מצרים עצמה כבר הפרה את ההסכמים בהכרתה במדינה אש"פית. על כן, על ממשלת ישראל לקבל החלטה אמיצה הקובעת שאם תוך שנה אחת לא יסכימו ממשלות מצרים וירדן ונציגות מוסכמת של ערביי יש"ע, להנהיג אוטונומיה במתכונת הכלולה בהסכמי קמפ־דייוויד, תראה ישראל את עצמה חופשית להחיל את החוק והריבונות של מדינת ישראל על כל שטחי יש"ע. אקט זה ישמיט את המרכיב העיקרי הדרוש לקיום "מדינה פלשתינית", כלומר העדר שטח טריטוריאלי, המתחייב על פי המשפט הבינלאומי הפומבי.

לאלה שיטענו כי בכך סותמת ישראל את הגולל על מו"מ כלשהו לשלום, יש להשיב כי המו"מ שישראל מוכנה לנהל הוא אך ורק על מתן שלטון עצמי מינהלי לתושבי יש"ע, ולא על ריבונות אחרת זולת ריבונותה של מדינת ישראל. אמת זו חייבת להשמיע גם מפלגת העבודה, אם תאחז עתה ותגלה כלפי העולם את עמדותיה האמיתיות הכנה, ולא כטיעון בטאבקה על השלטון במדינה. זו המציאות, וזו האמת, והגיעה העת לדבר אמת כלפי ידידינו והעולם כולו.

מחוות לאיגודים המקצועיים

מאת תיארי מאליניאק

Le Monde

מיוחד ל"הארץ"

ראש ממשלת ספרד נסוג מכמה תוכניות אך עמד איתן מול דרישת האיגודים להרחיב את גמול האבטלה

מדריד

"להרגיע את הרוחות", זו היתה מטרתו העיקרית של נאום שנשא פליפה גונזאלס ב־21 בדצמבר בפרלמנט במדריד, והוא עצמו חזר והדגיש זאת. הגבורה הצפויה הזאת ששודרה בשידור ישיר בטלוויזיה וברדיו, נועדה לנתח את מסע ההתגייסות של האיגודים המקצועיים באחרונה, ובעיקר את הצלחת השביתה הכללית ב־14 בדצמבר. גונזאלס הפגין פייסנות וקיבל, בחלקו, כמה מהדרישות שהעלו שני האיגודים המקצועיים הגדולים — ארגנישה (הסוציאליסטים) ו"הוועדות הפועליות" (בהשפעת המפלגה הקומוניסטית). בהדגישו את "חומרת המצב" — הערכה ששותפות לה כל הסיעות בפרלמנט — קרה ראש הממשלה כי הצלחת השביתה הסבה לו "כישלון פוליטי". הוא חזר וטען כי אסור לממשלה לקבל אלא "מה שמתיישב עם תוכנית פיתוח כלכלי מתקבלת על הדעת ועם צרכי הברית", אך הסכים "להעמיד את עצמו על קרקע התנגבות שבגדה הארגונים המקצועיים", כאשר ניתח סעיף לסעיף את חמש הדרישות.

הוויתור הספקטקולרי ביותר שלו היה ביטול תוכנית התעסוקה לצעירים (שהאיגודים טענו כי היא מבטיחה את אופיה הרעוע והזמני של התעסוקה), שהממשלה עמדה להוציא בתוך תקנה חוק. "אם הבוחר לעשות את המאמץ של שמירת ההצעה שלנו במגירה עד שנקבל את הצעות בני־שיחנו, אנו מוכנים לעשות זאת", אמר גונזאלס, בהוסיפו: "עם זאת, של הממשלה יש הזכות והחובה להעלות את רעיונותיה היא על שולחן הדיונים". האיגודים גם דרשו מהממשלה לפצות על המשכורת שטענוה בתחזיות הרשמיות של האינפלציה ב־1988 (3%), בעוד שהשיעור הריאלי עולה על 5%, וזהו, תחוית המשמשת אסכמה למשא ומתן על משכורות עובדי המדינה.

גונזאלס מגלה נכונות גם לכך, אך רק כלפי אלה שכמשק: השבה המסווישעת כעת "סבלו מירידה רבה" אליה בכוח־הקניה שלהם". הוא מכור כי דרישה זו תטיל על התקציב מעמסה נוספת בסך 141 מיליארד פזטות (7 מיליארד פרנקים צרפתיים). כמו־כן הסכים להתאים את הקיצבה של קצבאות הפרישה לשכר המינימום, על־פי "לוח הזמנים שנקבע" והוגן, עד תקופת כהונתו של הפרלמנט הנוכחי האמורה להסתיים ב־1990. הוויתור האחרון, אמנם חלקי יותר: גונזאלס נוטה להסכים שעובדי המדינה יוכלו לשאת ולתת על שכרם, בלי שאמצעי זה, ציין, "יפגע בכוחו של הפרלמנט לקבוע את התקציב".

אולם בסעיף החמישי עמד גונזאלס איתן על שלו. האיגודים דורשים כי גמול האבטלה שמקבלים עתה 30% בלבד מהמובטלים יורחב ל־48% מביניהם. גונזאלס, שהודה כי אכן התחייב לעשות זאת ב־1984, אומר כי המדובר בהבטחה ש"אי אפשר לכבדה". שכן היא תעלה לאוצר המדינה עד ל־500 מיליארד פזטות (25 מיליארד פרנקים צרפתיים). הדיון הפרלמנטרי נערך, בעקבות זאת, על פי מנוחות. גונזאלס הודה שיכול היה להתעודד ודשם שיצא שלם בלי מידה מספקת של דרישות, אולם הוא הדגיש כי זו לא היתה כוונתו. מנהיגי האופוזיציה, לעומת זאת, התבדרו ב"בימה הזו" של ראש הממשלה אך גינו אותו על שבעבר "פירש את הרוב המוחלט כאילו הוא מעניק לו זכות לאמת המוחלטת".

האם יצליח גונזאלס לשכנע גם את האיגודים המקצועיים? הוא חזר על הצעתו לעריכת פגישה משולשת עם איגוד המעסיקים והאיגודים המקצועיים. אבל אלה האחרונים חזרו והודיעו כי לא ישתתפו בפגישה כזאת. הם דורשים פגישה עם הממשלה בלבד, ללא נציגי המעסיקים.

לפני שאתה נוסע לחו"ל
צלצל - Car Inn
03-9330833

CAR-INN שרות בלעדי
מקבוצת שווקים חדשים, החברה לפיתוח שווקים בע"מ

המוסד לביטוח לאומי

הודעה למבוטח העצמאי ולמבוטח שאינו שכיר ויש לו הכנסה

בפנקס המקדמות לשנת 1989 תמצא את האישור השנתי למס הכנסה על דמי הביטוח ששילמת בשנת המס 1988.

אם תשלם עד 31 בדצמבר 1988 את מקדמת חודש דצמבר, שמועד פרעונה 15 בינואר 1989, תיכלל גם היא באישור.

המח' להסברה וליחסי ציבור

هكذا من الأصل

לוח העיר

תל־אביב גוש דן השרון

דירות למכירה

לא מכרת, לא שילמת
רק בלוח העיר

קבלת מודעות מ־08.00־20.00
03-383322
רח' ייל פרץ 6 ת"א
מחיר למילה 12 ש"ח כולל מע"מ

לא עוד CORIAN DUPONT שישי! DUROPAL
משטחים מעולים למטבח ולאמבט
אלכסנדר ינאי 9 סגולה פ"ת
03-9340713, 03-9340598

מבצע חורף
מזגי כרמל מפוצלים
עם חימום
ישר מהמפעל
אספקה מיידית
אחריות מלאה
להתקשר לציפי 830831,
810217/9, 810208

זאנגטקארן ובניו בע"מ
03-999126
במרכז נס ציונה
דירות יוקרה 5 חדרים
ברחוב רוטשילד 11
בראשל"צ
ברחוב שפירא דירות
גמר 5,4 חדרים

טוביה לשם
סלוניקי 7 ת"א
03-481387

בתל־אביב – שלום־עליכם – להשכרה, 4 1/2 חדרים, חדשה, מעלית, חניה.
בתל־אביב – ברודצקי – למכירה, 3 חדרים, משופצת, מעלית וחניה.
בתל־אביב – שלמה־המלך – למכירה, 2 חדרים, משופצת, קא + טלפון.
בקיראון – למכירה – 4 חדרים משופצת קע מידי, $100,000
בשיכון־דן – להשכרת קוטג', 6 חדרים לתקופה ארוכה

דירות נופש

וילות ובתים

טוביה לשם
סלוניקי 7 ת"א
03-481387

בסביון – במרכז להשכרה וילה מרוהטת + טלפון, מיידי. $1500
בסביון – צייהודה – תל־השומר. למכירה, וילות בגדלים שונים, מגרש גדול.
בקרית אונו – למכירה, וילה, 5 מגרש 616 מ"ר, אפשרות לדירה נוספת. $300,000
ב־מתחק – למכירה קוטג', מגרש 250 מ"ר, $270,000
בחולה – למכירת בית, מגרש 576 מ"ר + תוכניות $365,000
בנאות־אפקה – למכירה – קוטג' 6 חדרים, 3 שירותים. $300,000
בהרצליה – למכירה, בבנוה ישראל, קוטג', 5, משופץ $220,000
בירצבי – למכירת וילה 173 מ"ר + 27 דונם פרדס. $280,000
בירצבי – למכירה וילה משופצת 140 מ"ר, מגרש $235,000 .600

חיים שמי מציע!
למכירה בפ"ת
קוטג'ים
על יד כפר אברהם
לוקסוס מלא 180 מ"ר
03-918792 - 9300089

בתי כפר ומשקים

פרדסים
דירות גג

קבלנים מציעים

כוכב יאיר
בניית השרון

ישוב קהילתי עם פתוח
השתתות בדמה אמריקאית
★ מערכת שרותים חברתית מקדמת
★ מערכת חינוך (מעונות, גני ילדים, בתי ספר חטיבת ביניים) מהמעולות בנדינה
★ מגוון פעולות לשעות הפנאי
★ מרכז ספורט מהדים
★ חברה צעירה ותוססת

הצעה מיוחדת:
מגרשים לבניה עצמית
מתארגנת קבוצה לבניה עצמית מרוכזת במחירים נוחים
מגרשים לבניה מיידית ולהשקעה

פרטים ותאום סיורים:
052-923470 (24 שעות) נ.ר.ב.
052-923097 – סוזי
03-202475 – שמעון
03-201698

תיווך "הצבי"
צבי סלע 16 ת"א
טל' 03-266731, 251975
● להשכרה בבאורי 3 ק"ד + מעלית וחניה, מראש $650
● בהזדמנות!!! למכירה בבודהא 4 + גג + חניה ומעלית.
● להשכרה בבל 4.5 בבואלי, $700, קומה גבוהה.
● למכירה בוטינסקי 2.5 חדש, ק"ב + מעלית וחניה.
● בדמת בפרישמן 3 ק"ב חדש + טלפון. $60,000

תיווך מימון
ויצמן 30 גבעתיים
03-324161, 323562
● בגבעתיים דירות 3–4 – 4 1/2, דירות גג באזורים יוקרתיים בבניה
● להשכרה דירות 2, 3, 4 בגבעתיים וברמת־גן
● למכירה, בגבעתיים 3 חדרים מרווחת, גדולה, קומה ג' בלי.
● למכירה דירות 3–3 1/2 – 4 חדרים בגבעתיים וברמת־גן
● למכירה ולהשכרה חנויות במרכז גבעתיים

1—1.5 חדרים
2—2.5 חדרים
3—3.5 חדרים
4 חדרים ויותר

דניהירות
רח' ארזנוה 34 רעננה
טל' 052-917968

רעננה!!! קוטג 6 + מרתף חדש! $220,000
רעננה!!! אלמנות העשיר חדשים השקעה מעולה $715 למ"ר
רעננה!!! פנטאוזו מרווח יוקרתי מקום $198,000 מעולה
רעננה 4 ק"ב + מעלית חדשה מידי $115,000
רעננה מגרשים במקום מעולה 200 – 250 $93,000

ישראהאוז
לוי אשכול 3 רעננה
052-456049, 052-901901
● בבניה 4-5 + מרפסות שמש, בלעדי
● קוטג' דו־משפחתי 6 חדרים רק $177,000
● 4 חדרים + גג + חדר, ק"ד, במיקום הטוב ביותר
● מגרש 380 מ"ר לבניה מיידית, הקודם זוכה
● 4 ק"ב משופצת רק $96,000

חיים שמי מציע!
במרכז פ"ת,
בכפר גנים,
בולינג – בס 7
דירות 5 1/2, 6 ר' +
בריכת שחיה
03-918792-9300089

איזור השרון

תל־אביב

חולון בת־ים

נס־ציונה

שיכון ופיתוח
קנה בטוחה בחברה אמינה

רמת אמיר
הרצליה על גבול רמת השרון
קוטג'ים 3 חדרים עם גינה צמודה
החל מ־ 122,298 דולר* בלבד
*המחיר כולל מע"מ ופיתוח

הצעה ל־3 קוטג'ים בלבד
למכירה גם קוטג'ים 5 חדרים עם גינה צמודה
פרטים ותנאי מכירה:
שיכון ופיתוח ת"א
"בית אליהו"
אבן גבירול 2
03-262160/9
תיווך הצומת
רח' ויצמן 40
כפר סבא
052-441163
052-20533
*המחיר בדולרים לפי השער היציג ביום התשלום

דירת 4 חדרים מוכנה באיזור היוקרתי ביותר בחולון
עם סיוע מיוחד עד 42,000 ש"ח בהחזרים החודשיים של 329 ש"ח
למשתכנים־השלמת הסיוע עד ל־75,000 ש"ח.
א.צ. ברנוביץ
קבוצת חברות הבניה
נוסדה – 1922
פרטים ותנאי מכירה:
משרד מכירות: רח' הרצוג 2, חולון, 03-5567769,
א'־ה' 9:00־13:00, 16:00־19:00,
יום ו' 9:00־13:00, יום שבת 11:00־17:00.
א.צ. ברנוביץ – משרד ראשי, רח' החשמונאים 105־107 תל־אביב, 03-5612561.
בואו לבקר בדירה לדוגמא
ברח' הרצוג 2, חולון

עד 10% הנחה
נאות ויצמן-כפר-סבא
ברח' ויצמן וברח' זיין, דירות 3 1/2 (88 מ"ר), 4 חדרים ודירות גג.
משכנתא עד 55,000 ש"ח.
פרטים ותנאי מכירה:
שיכון ופיתוח, רח' אבן גבירול 2, ת"א 03-262160/9.
משה שקד ובניו, רח' ביאליק 12, נתניה 053-336032.
תיווך הצומת, רח' ויצמן 40, כפר־סבא 052-20533, 052-441165.
שיכון ופיתוח | משה שקד ובניו
שמחה בטח

מכוניות למכירה

חברת הבת של
צמרל טורס בע"מ

מציעים למכירה

- דייהטסו שרייד 87
- דייהטסו קורה 87
- סובארו 1300 אוטומט 87
- סובארו סטיישן 87
- פיאט אונו 87
- פיאט אונו סטינג 87
- סיירה 1800 סטיישן 88

בתשלומים שקליים
נותים ללא הצמדה

לפרטים 03-229189,
03-229180

ברק 83 סוחר רכב
דרך השלום 84 ת"א
מכירה קניה תיווך
באחריות
03-443420

- פיאט דונה 1988 יד ראשונה חדשה לחלוטין
- דייהטסו שרייד 1987 ראשונה אוטומטית 19,000 ק"מ
- רנו 5 1986 מחוסרת 2 דלתות 1,100 סמ"ק
- מרד ברונקו 8V + פרונט 1980 + כל התוספות
- טלבו 1500 אוטומטי 1980 יד שניה פרטית
- סיירה 1800 סטיישן 1987 אוטומטי + מזגן בהזדמנות

AVIS

דגמי 87
ללא מתווכים
תשלומים כפי יכולתך
עד 100% מהמחיר

- ★ דייהטסו שרייד 1000 אוטו' + מזגן
- ★ דייהטסו שרייד 1000 + מזגן
- ★ פיאט אונו 60 1100 + מזגן
- ★ אוטוביאנקי 1000 Y-10 + מזגן
- ★ רנו 9 1400 + מזגן
- ★ רנו 11 1400 + מזגן
- ★ לנציה פריזמה 1300 + מזגן
- ★ לנציה פריזמה 1600 + מזגן
- ★ לנציה פריזמה 1500 אוטו' + מזגן
- ★ פזו 505 1800 אוטו' + חגה כוח + מזגן
- ★ פזו 505 1800 משפ' + מזגן
- ★ סובארו טנדר 1600
- ★ מלקטונג טרנספורטר 2000

כל המכוניות לאחר טיפול ובדיקה של מוסכי אוויס.
אחריות אוויס ל-3 חודשים ו/או ל-5,000 ק"מ
משרד מכירות: רמת-גן,
רח' היצירה 6,
ליד בורסת היהלומים,
03-7521029, 7528558-9
בימים א' – ה' בין השעות
08:00–17:00, ביום ו'
בין השעות 08:00–13:00

אינוצנטי

אלפא רומאו

אופל

הונדה

ג'יפים

ב.מ.וו.

דייהטסו

וקסהול

טלבוט

לנציה

דלתה

מיני מינור

אמריקאיות

אוסטין

אוטוביאנקי

אאודי

דירות בדמ"פ

דירות מרוהטות

חדרים מרוהטים

שותף/שותפה

ביקוש דירות

מכוניות

נתניה

3–3.5 חדרים

2–2.5 חדרים

דירות בשכ"ח

1–1.5 חדרים

ראשל"צ

4 חדרים ויותר

מגדלי שרת – חולון
רח' קרן היסוד

לאנשים עם דרישות גבוהות

פרוייקט יוקרה שמדבר בעד עצמו. דירות מפוארות 4½ חדרים החל מ־169,984 ש"ח (כ־103,020 דולר).
המחיר כולל מע"מ ופיתוח.
פרטים ומשרד מכירה:
באתר הבניה בחולון, קרית שרת, רח' קרן היסוד 4, מול המרכז המסחרי טלפון: 03-5569137.
שיכון ופיתוח בת"א, "בית אליהו", אבן גבירול 2 טלפון: 03-262160/9.
שיכון ופיתוח

מגדלי אשכול
ז'בוטינסקי 33 ראשל"צ
03-9661319

בונים בקרית ראשון
מגדלים בתום 2 דירות
בכל קומה
- דירות בנות 4 חדרים מרווחים גג לאכסון, 4½ ר"ש.
- בכל הדירות: יחידת הורים נפרדת, ופינת משפחה הכוללת לחדר ארונות ועוד...
- תנאי תשלום נוחים במיוחד.
- משכנתאות מוגדלות (לזכאים).
- ערבות בנקאית צמודה. ניתן לראות את הדירות ולקבל פרטים בשבת בין 11.00-14.00 באתר.

מגדלי אשכול
ז'בוטינסקי 33 ראשל"צ
03-9640777, 997602

דירות 6 חדרים + ג.ב.
פרגולה מושקעת ומפוארת במיוחד בראשל"צ כולל חימום מתחת לריצוף 2 כניסות (מתאים לבעל מקצוע חופשי) גג עליון צמוד ואפשרות לבניית חדר נוסף $220,000 אפשרות לרישום מלא

לידיעת המפרסמים ב"לוח העיר" ת"א
מודעה באחריות / לא מכרת - לא שלמות כללי פרסום

- "חודש פרסום" משמעו פרסום אותה מודעה 8 פעמים בתשלום בארבעה שבועות.
- המבצע חל על פרסום מודעת מלים (לא שטח) בלוח העיר ת"א בלבד ולגבי נכס או שירות. (להלן: נכס) המוצעים באזור ת"א, גוש דן והשרון בלבד.
- אם בתום חודש פרסום ועד להגשת הבקשה להחזר כספי כאמור להלן לא נמכר הנכס בדרך כלשהיא זכאי המפרסם להחזר התשלום עבור המודעה או לפרסום חודש נוסף במקום ההחזר.
- מודעה בה הוצעו יותר מפריט אחד, ונמכר אחד מהם, לא יהא המפרסם זכאי להחזר.
- בקשות להחזר כספי או לפרסום חודש נוסף יתקבלו במשרדי הלוח ישירות (לא באמצעות משרדי פרסום) רח' י.ל. פרץ 6 ת"א טל 03-383322 בימים א'-ד' בין השעות 8.00-15.00 ולא יאוחר עד שבועיים מתום הפרסום.
- בפנייתכם ללוח נא להצטייד במספר קוד המודעה ובמספר חשבון הבנק. ההחזר ייעשה באמצעות העברה לחשבון הלקוח

הכזא מן الأصل

לא מכרת
לא שילמת
קבלת
מודעות
ללוח העיר
03-735588/9

לקבלת
מודעות
לוח העיר
03 625118
5365759
עד חצות ובאשראי

מרצדס

סאאב

סובארו

סוזוקי

סוסיתא

סיאט

סימקה קרייזלר

סיטרואן

פולקסוואגן

פורד

פיז'ו

פיאט

קונטסה

קמן

רנו

מסחריות

טנדרים

איך לרכוש רכב
חדש!
הלוואה נוחה לרכישת רכב בחברה ותיקה ואמינה
הביצוע באמצעות 10 סניפים
בכל רחבי הארץ
צלצל 03-5455666 עד שעה 14:30
יציל מימונים בע"מ
דניאל פריש 3 קומה 14 ת"א

هكذا من الأصل

המשך ת"א גוש דן והשרון

קריירה
שרותי כח אדם בע"מ

★ רוקח/ת נסיון תעשייתי, לתפקיד ניהולי בכיר הכולל פיקוח וביצוע בנושאים: ייצור, מכירות, רישום וקשרים עם מוסדות. נא לשלוח קו"ח.

★ כימאי/ת נסיון בתעשיית התרופות. לתפקיד ניהולי בכיר הכולל אחריות על מעבדה, פיקוח על הייצור. נא לשלוח קו"ח.

תל-אביב: דיזנגוף 158 טל. 03-5449848
רחובות: הרצל 185 טל. 08-465277

עושים קריירה

שרות התעסוקה — גרפופרינט בע"מ

דרושים בעלי ניסיון בתחום הדפוס

שפה זרה חובה.

המעוניינים יפנו אל שרות התעסוקה: יבנה, אשדוד, רחובות.

טל לפניות: 08-531847; 08-439211/2

למתאימים תנאים נאותים

לעיתון "צומת השרון" דרושה

מזכירה למשרה מלאה

בדבר פרטים לפנות 052-911110

אל תמי.

הצעות עבודה

חלפי רכב

עתיקות

משאיות

אוטובוסים

מוניות

טרקטורים

קרוואנים

אופנועים

בתי-ספר לנהיגה

מכונאים / הנדסאים

אחיות

גננות / מטפלות

עובדי-סעד

שליחים/ות

שמירה ואבטחה

ביקוש עבודה

עסקים

פועלים/ות

פקידים/ות קלדניות

עובדי מתכת

מחסנאים

נערים

נהגים

ספרים/ות

מוכרים/ות קופאים/יות

סוכנים/ות

עובדי משק

יהלומים

דוגמניות צילום

הנהלת חשבונות

דפוס

חרטים/מסגרים

חשמל / אלקטרוניקה

מזכירות

שרטטים וגרפיקאים

מקדמי מכירות

רפואת שיניים

מורות וגננות

תנויות

בתי-מלאכה

מחסנים

אולמות

עקב פירוק שותפות

מסעדה עובדת מפוארת

50% למכירה/להשכרה קומפלט

059-74222

ת.ד. 1188 אילת

זמיר

דרושים/ות:

לסניפנו בראשל"צ, רחובות, אשדוד ורמלה

★ הנדסאי/מהנדס מכונות מנהיל נסיון שנה בתחום המיזוג. רחובות, ראשל"צ והמרכז.

★ עובדי מתכת מקצועיים לעבודות ממושכות במפעלים גדולים. כרסום/תכנות CNC - 14 ש"ח לשעה. כרסום/חרט קונבנציונאלי מקצועי 12 ש"ח לשעה. מסגר/רתך מנוסה - 11 ש"ח לשעה. ראשל"צ, רחובות, רמלה, אשדוד, אשקלון והמרכז.

★ הנדסאי מכונות שנה נסיון במפעל מתכת אשדוד/אשקלון

★ הנדסאי מיכשור/בקרה. רצוי תעודת חשמלאי מוסמך. רחובות, ראשל"צ, אשדוד, אשקלון.

★ חשמלאי ראשי/בכיר. לניהול מחלקה. ראשל"צ, רחובות, אשדוד, רמלה והמרכז.

★ מלגזנים, מקצועיים שעת עבודה נוחה, שכר התמלוני 1000 ש"ח. אשדוד/ראשל"צ.

★ מזכירות עב'/אנג'. מעולות, מספר הצעות עבודה זמניות לתקופות ממושכות במפעלים גדולים, שכר נאה, עבודה מגוונת.

★ מנהאי תעשיה. ידע מושלם בתאומטיקה. ראשל"צ, רחובות, אשדוד, רמלה והמרכז.

★ עובדות ומלילים. עב'/אנג' מקצועיות לעבודה ממושכת

★ מזכירה עב'/אנג'/צרפתית גיל 35-40 מנוסה לניהול לשכה ראשל"צ/רחובות המרכז.

★ מנהלי לקוחות קירוק. יוצא חו"ל, נסיון בתחום החשמלי של מרכזות המשרדיות. רחובות, ראשל"צ, רמלה והמרכז.

★ מזכירות/מסוגים מטוסים. רצוי קורס לעבודה מקצועית. ראשל"צ, רחובות, רמלה והמרכז.

★ מפעילת סלקס. תוספת רחובות שכר 7.5 ש"ח לשעה אנגלית טובה.

★ מזכירה. ידע בשפת אסמבלר, ישומי זמן אמת, סביבת אינטל 86/286 פיתוח 80/51

★ מתכנתים ...

ראשל"צ: הרצל 65 טל. 03-9667585
רחובות: הרצל 202 טל. 08-473832
אשדוד: רוגוזין 22, טל. 560957, 08-560446
רמלה: הרצל 100 טל. 08-237858
לתושבי אזור המרכז פרטים בטל. 03-289505

שרותי כח אדם בע"מ

פרסום דרור

חוק הזדמנויות שווה בתעסוקה

לפי חוק זה, אסור למעביד להפלות בין עובדיו או בין דורשי עבודה מחמת מינם, מחמת היותם נשואים, או מחמת היותם הורים, בקבלה לעבודה, בתנאי עבודה, קידום בעבודה, הכשרה או השתלמות מקצועית, פיטורים או פיצויי פיטורים. בנוסף, אסור למעביד לפרסם מודעה בדבר הצעת עבודה אלא אם כן הצעת העבודה מיועדת בלשון זכר ובלשון נקבה, בין ביחיד ובין ברבים.

העובר/ים צפויים לעונש על פי החוק.

هكذا من الأصل

משרדים

מגרשים

קוסמטיקאיות

ריפוי והרזיה

פיזיותרפיה

בריאות

הלוואות

מכירות ושירותים

חקלאות

בתי אבות

מציעים למכירה

מבני תעשיה

ניקוי ופוליש

נופש וקייט

שיפוצים

מעליות

שירותים

אותיות דביקות

קשות רוטמות

מוצרי חשמל

צילום

הלבשה והנעלה

מלגזות ושינוע

מקרר

מערכת סטריאו

ספרים

מרכז — הפסנתרים
מבצע לחשר תקרים
החל מ־1500 ש"ח
פסנתרים משומשים
וחדשים ממיטב החברות
אבן גבירול 48 ת"א
03-263544 ,265842

רוצים לקנות

מוזני אויר

וידאו

טלפונים ומכשירי קשר

מכונות כביסה

תנורי אפיה

מכונות תפירה

ציפוי אמבטיות

חימום והסקה

דודי שמש

שיעור

מכונות כתיבה

טלוויזיות

מדיחי כלים

מקבצות/כלים

נשק ותחמושת

אסטרולוגיה

סירות וגלשנים

שידוכים

בקע

בתוג

חיות

קורסים וחוגים

מה התחום המקצועי המתאים לך?
פסיכולוגים תעסוקתיים יערכו לך
אבחנה להתאמה מקצועית והכוונה תעסוקתית
הכוללת ■ מבחנים פסיכוטכניים
■ מבחני אישיות
■ ראיון עם פסיכולוג
■ שיחת סיכום וייעוץ
המחיר:—230 ש"ח ■ נא לתאם מועד בטל. 03-293116,203652
מכון דור
מיון, אבחון וייעוץ פסיכולוגי
רח' רוזנבאום 4 ת"א

לוח העיר
ירושלים

דירות למכירה

במושבה הגרמנית

בדרמשפחתי 6 + דירות אורחים + גינה + 2 חניות מקורות, 260 מ"ר בסטנדרט בניה גבוה. קבלנים קירלי אלון בע"מ. מכירות "קינג דיוויד" 661144

דרום-שפתי

בשכונה ג' מבשרת ציון, 2 קומות + מרתף ענק + גינה 330 מ"ר 243250 עבודה, 343338 בית

קוטג'ים

בהר נוף מבצע

קוטג'ים חלונות 6 חדרים+מרתף ענק וגינה מקורית 3 גג יקסני 02-699996, 02-669747

קבלנים מציעים

בניה ושיפוצים

מבצע חורף לבניה ושיפוצים במחירים ותשלומים נוחים 914257

וילות ובתים

6 + דירות אורחים +גינה 2+ חניות מקורות 260 מ"ר. בסטנדרט בניה גבוה. קבלנים קירלי־אלון בע"מ. מכירות 661144

מחשב

כלי נגינה

חיות בית

פנטהאוזים

פנטהאוז במושבה

5, 230 מ"ר, "אבו-אשכול", 231759, 249060

4 חדרים ויותר

בבית הכרם

4 + מרפסת, ק"ד + מעלית. טלפונים: 534177, 524294

2.5 — 2 חדרים

3.5 — 3 חדרים

1.5 — 1 חדרים

דירות מרוהטות

דירות בשכ"ח

דירות בדמ"פ

ביקוש דירות

מכוניות

מלבו 345

82 + מזגן, רנו 5, 1100, 82. הזדמנויות במצב מצוין. 249468, 351552. בבית 352201

אאודי

אוטוביאנקי

אוסטין

אופל

סימקה קרייזלר

פולקסוואגן

פורד

פיאט

רנו

מרצדס

סובארו

1300, 82

ירושלמית, 118,000 + מכס. 761823, 222317

מזדה

אלפא רומיאו

אמריקאיות

ב.מ.וו.

פז'ו

לנציה

מסחריות

סיאט

סיטרואן

משאיות

אופנועים

הצעות עבודה

דרוש מבאי

למעבדת צילום ומערכות תקשורת. 228936, 221872

למספרה של זאב

דרושים ספרים/ות, עם לקוחות. תנאים מצוינים. 222513

לאמינות

מוקד ירושלים דרושים בחורים אחרי צבא לעבודות לילה שכבות ותנים 526495

מרכז/ת טיפול

לעבודת שיקום עם אנשים מפגרים. בעל/ת תואר בחינוך מיוחד, פסיכולוגיה, עבודה סוציאלית, ריפוי בעיסוק. לפנות לליך 2/3 431051

מנהל לחנות רהיטים

ניסיון קודם במכירה הכרחי. 242498

דרוש/ה מנהל/ת

חשבונות + ניסיון במחשב 351552, 249468

רואה חשבון

מתחיל, או מנהל חשבונות מוסמך, בתחום הגלומאות "שילוב" 242312

ביקוש עבודה

עוזרות ומטפלות

יעד

אופים מקצועיים

לאפיית לחם, שכר גבוה. 249619, 245567

מכונאי רכב

מנוסים ומתחילים, תנאים טובים. 245567, 249619

עובדים/ות בלתי מקצועיים

לעבודה במשרה מלאה. 245567, 249619

אחראי משמרת

למפעל + רקע טכני וניסיון. 245568, 249619

למוסך פלנר

מכונאי חלקי חילוף לרכב ומכונאי בעלי ניסיון וחזק מקצועי. תנאים טובים. 783945, 783448

חבר

בן יהודה 34, מגרש העיר. טל: 02-234828, 02-234265, 02-223355. למחלקה המשרדית

אביב

נוער העמלאי

+ תעודת הסמכה וניסיון רב, לעבודה במפעל

מכונאי קידוח

מנוסה + רקע בעבודת פיקוח במחלקת ייצור

עסקים

יש לך כסף?

ב"פרמיה" כספך שווה יותר! ב"פרמיה" תקבל הטבות מיוחדות, ניהול מקצועי, הבטחון של בנק "פרמיה" נ"ע השקעות בע"מ, ניהול תיקי השקעות באמצעות בנק 724199, 722838 — לבקש את משה.

להשכרה

חנות סמוך גלריה + אפשרות מגורים בעיקרים 412143, בערב

כל בניה

במערכת קו האנטנה אמנו פתרים 914298

שלושה מיניבוסים

פולקסואגן קראול + עבודה במטה, 18 שעות ביממה, תנאי תשלום נוחים. 664316, 634721, בערב

לרוצ'יים

מסעדה + קייטרינג פעיל, קומפלט, בהר העצבים, 120,000 .829099

מחסנים

אולמות

חנויות

בוטיק

+ אביזרי אופנה + צמר. אפשרית התבללה + משכנתא 354182

משרדים

חקלאות

מבני תעשייה

מגרשים

בתי מלאכה

הלוואות

זקוק לאשראי נוסף? עד 5000 ש"ח בתנאים מעולים, לאנשים אמינים. 245770, אבי

מכירות ושירותים

מציעים למכירה

בתי אבות

בבית האבות

החדש בקריית מנחם, רחוב הזמיר 16, נותרו מספר מקומות לעצמאים וסיעודיים. לפנות למר אלקלעי 416470

ריפוי והרזיה

מקררים

כלי נגינה

חיות בית

וידאו

חימום והסקה

חוגים וקורסים

שידוכים

هكذا من الأصل

מכתבים למערכת הארץ

פירוש לא נכון

ב"הארץ" (20.12.88), פורסם מאמר של שלמה שמיר ובני לנדאו, עם כותרת משנה "הליגה למניעת השמצה, קוראת ליהודי ארה"ב לבצע הערכה מחדש כלפי אש"ף". זה לגמרי לא מדויק, וזה פירוש מוטעה של מאמר שנכתב ע"י מנהל הליגה אייב פוקסמן ויושב ראש הליגה בירטון לוינסון, שפורסם ב־19 בדצמבר ב"לוס אנג'לס טיימס".

באותו מאמר נכתב שאם בעקבות דבריו של ערפאת ברצונה יבואו גם מעשים חופפים, יתחילו יהודי ארה"ב לבחון מחדש את יחסם כלפי מטרות אש"ף. אולם, אנו עדיין מטילים ספק ברצונו או יכולתו של ערפאת לעשות כך. שלא תהיה טעות – בשביל יהודי ארה"ב הראצה גוברת על התקווה.

אל בא תבינו לא נכון את יחסה של הליגה נגד השמצה, או ארגונים אמריקאיים אחרים, כלפי אש"ף. עד שאש"ף לא יבטל האמנה הפלש־תינית, הקוראת להשמדת מדינת ישראל, ויגנה כל פעולות טרור, אנו לא נראה בו שותף מתאים לתהליך השלום.

הרי ווגל
מנהל הליגה נגד השמצה
של בני ברית ישראל
ירושלים

הקונטיננט מנותק

ב"הארץ" (12.12), בציטוט מדו"ח שיוגש לראש הממשלה, נכתב: "בחודש נובמבר יצאו את ברית"מ 2,154 יהודים, מתוכם עלו לישראל שבעים בלבד – נשירה של 96%".
הניסוח מכיר הודעה בעיתון "טיימס" הלונדוני על סערת אימים שפקדה בזמנו את תעלת לאמנש וגרמה להפסקת התחבורה של התחבורה לאירופה, זו לשונה "הקונטיננט מנותק".

א.י. קינן
תל־אביב

נמאס

כבר נמאס לנו לשמוע ראש ארגון טרוריסטי מדבר השכם והערב נגד טרור. נמאס לשמוע מי שהיה שותף פעיל ל"שבירת העצמות" מתגנב ומדבר גבוהה־גבוהה נגד אלה שידיהם מגואלות בדם יהודים כאשר הם יהודים, כאשר הוא עצמו, קורבנותיו שרכו־עפר היו ערבים כאשר הם ערבים, גברים, נשים וטף חפים מפשע, ברחוב בת תל־אביב כאחה יפו, בשוק הכרמל.

כבר נמאס לנו לשמוע את מיטעניו נגד הכוונה להשמיד את ישראל, כאשר הוא עצמו טוען שהארץ כולה שלנו ומשיב ל"למה?" ב"ככה".

...

יצחק המנן
לשעבר אחראי על המודיעין בלח"י
רמת־אביב

בניגוד לתדמיתם המתקתקה

כל השנים היו חסידי חב"ד לובביץ' בלתי־מזוהים, מתוך מטרה שלא לפסול עצמם בעיני חוגים שונים. עד שבאו הבחירות האחרונות וחשפו סופית את פרצופם האמיתי: רשמית הם משתייכים לחוגים הלא־ציוניים במדינת ישראל. הם כיום הכוח המרכזי באגודת ישראל, מפלגה לא־ציונית, שבניה אינם משרתים בצבא.

בניגוד לתדמיתם המתנה והמתקתקה, דעותיהם הרשמיות הן הקיצוניות ביותר גם בתוך אגודת ישראל פנימה, הן בנושאים דתיים (מיהו יהודי) והן בנושאים לאומיים ("אף שעל"). בניגוד לדימוי שיצרו, כאילו פעולותיהם נעשות בדרכי נועם, קראנו בעיתונות על דרכי פעולתם במערכת הבחירות שהיו מלוות באיומים, השמצות, הזרמות וקללות.

היהדות הסינתטית שהם הציגו כל השנים היא בניגוד מוחלט לרוח המשיחית־קיצונית הנושבת אצלם. בעת מתברר כי זו בעצם כת בעלת יסודות משיחיים. בראשה ניצב אדם הנחשב למשיח, וכל מעשיהם מודרכים מטעמים משיחיים.

כל ניתן לקבוצה לא־ציונית, קיצונית ומשיחית, להיות אפוטרופסית על היהדות במדינת ישראל. יותר לא אתן להם להביא לי תפילין בשוק, להוסיף מוסר ויהדות לבני בצבא, ולחלק סופגניות לנערי בחנוכה.

ד"ר אריה גרינשטיין
תל־אביב

הישועה תבוא מיהדות אמריקה

קיימת עתה התלהבות בארה"ב בעניין הצעת שינוי חוק השבות. יש המתלהבים לשנותו, ויש המתלהבים לא לשנותו. כל זה מראה כי הדבר מעורר עניין במתרחש במדינת ישראל. כדאי לנו לכוון את התלהבות הזאת לטובתנו, ולדרוש את עלייתם של יהודי אמריקה.

מלחמה עלולה לפרוץ, וחס ושלום, בכל עת, ולכן חיוני לגייס את בני הדור שיבות מיד, ולהביאם ללחום. רצוי גם לשבצם בחורים אמריקאים לעלות ארצה ולשרת בצבא.

האכלה הקטנה הנוכחית מרמזת על סכנת אבטלה המנוית בקרוב...

ד"ר ש. זלמן אברמוב
קריית־מוצקין

על תקליטים ומקליטים / נתן דונביץ

עוד ברנדל ומיכלאנג'לי

בר־אילן אינו רק פסנתרן הוא פבליציסט שנון שמאמריו מתפרסמים בגדולים שבעיתוני ארצות הברית, והוא גם מעצב את נאומי העגבנים של ראש הממשלה יצחק שמיר. ...

אין פסנתרנים גדולים רבים כמינו, וכל תקליט או דיסק חדש שלהם מעורר ציפיות ועניין. על כן דיסק חדש של מיכלאנג'לי, המעטים מאוד להקליט, מעורר עניין מיוחד.

...

אלפרד ברנדל, ברקע שוברט. מסע הרסיטלים היה הקדמה להקלטה־מחדש

...

בר־אילן ומושקובסקי

הארולד שונברג, מבקר־המוסיקה הנודע של "ניו־יורק טיימס", הקדיש לפני כמעט שנה מאמר מיוחד לדיסק של הפסנתרן יהודה בר־אילן. הדיסק הזה הגיע עתה לידי.

מדריך הארץ

תורנויות

תורנות רופאים

תורנות בתי־חולים

תורנות בתי־מרקחת

דלת פתוחה

מרכזי מידע – אגד

02-384304 03-432777 04-549121

הסנה חברה ישראלית לביטוח בע"מ
מוגש כשירות לציבור על ידי

טלוויזיה

חינוכית

08.00 עד כאן
08.05 שעת כושר
08.15 כלי טרות, ג'–ט'
08.40 פרפר נחמד
09.10 חשבון פשוט ד'
10.30 אנגלית ז'
11.00 אנגלית י"א–י"ב
11.15 חשבון ה'
11.30 בגאוגרפיה של א"י
12.00 חשבון פשוט
13.00 ספרות על־יסודי
13.30 מרעי הטבע
14.00 עד כאן
14.05 עבבור על הזה

כללית

15.40 שעת כושר
16.00 פרפר נחמד
16.25 עדי הוהב הנסתרות
17.00 ערב חדש
17.30 זבב לחרשות
18.00 דגראסי
18.30 (ע) קיצור החדשות
18.32 חיילים
19.30 מהדורת החדשות
20.00 כותרות מבט
20.02 אחד יותר מדי
20.30 כלבוטק
21.00 מהדורת החדשות
21.30 תשדירי שירות
21.40 מבט שני
22.20 תהפוכות מלחמה
23.15 מסך אישי
23.50 פסוק של מקום

ערוץ 2

18.35 התמור הקטן
19.27 רגע לפני
19.30 האקרינוטים מהחלל
19.56 רגע לפני
20.00 80–70–60 להיטי זהב
21.00 מה נשאר מהר
21.05 מבט אל האשינגטון
21.35 מבזק בד

ירדן ערוץ 6

18.00 מתנה צרפתי
19.00 חדשות בצרפתית
19.15 לקט שירים
19.30 חדשות בעברית
20.00 חדשות בערבית
20.30 מי הבוס (סדרה קומית)
21.10 הפרדות (דראמה)
22.00 חדשות באנגלית

לבנון ערוץ 12

13.30 חיים אחרים (סדרה)
14.00 מועדון 700
14.30 התעמלות
15.00 האוזר הלוליייני (סדרה)
15.30 הבית המעופף (מצויר)
16.00 שוכני הסלעים
16.30 זעקה באפריקה
18.00 נסיעה בחלל (מיוני)
19.00 חדשות בערבית
19.30 חדשות באנגלית
20.00 צוות לעניין (פעולה)
21.00 מקג'יוור (סוכן חשאי)
22.00 מראשית היער השחור
23.00 מועדון 700
23.30 חיים אחרים (סדרה)
22.20 אודלי (דראמה)
23.10 ספיישלס

רדיו

קול המוסיקה

07.09 בהאבה נינוחה
10.00 קונצרט בוקר
12.57 פינת השיר
13.00 קלאסיקל
14.06 אבנים באולפן
15.00 אנתולוגיה בצליל
16.00 קונצרט קאמרי
17.30 תנו לאוזן לדבר
18.30 קונצרט קולי
20.05 פריונה
20.27 פינת השיר
20.30 מאולמי הקונצרטים בעולם
23.00 נוקטורן

רשת א'

17.05 מועדון שעון הזהב
18.06 מנות ערב
19.00 שירותים לעולים
22.05 שגינו ביחד וכל אחד לחוד

רשת ב'

17.05 רגעי קסם
18.06 אצבע על הדופק
19.00 היום הזה

רשת ג'

18.06 מקום בצמרת
21.05 אדום עתיק
23.05 הלילה הוא שירים

גלי צה"ל

17.00 ערב טוב ישראל
18.05 אצבע קלה על כלכלה
18.45 חמש עשרה קטנות
19.35 שירים עבריים
20.05 פרקי חוגות כבקשתך
21.00 מהדורת חדשות
21.30 פרקי חוגות בבקשתך
22.05 ג'אז ועוד
23.05 שוסטות

צה"ל 1

19.05 פגישה אישית
20.05 בעיקר מוסיקה
21.00 מהדורת חדשות
21.30 אוניברסיטה משודרת
22.05 על הרכש ועל הביטאק
23.05 עשרים וארבע

צה"ל 2

19.05 יומיום מוסיקה
20.05 צ 8
22.05 המסקר עשר
23.05 קול הג'אז הזה
00.05 ציפורי לילה
02.00 לא רוצים לישון
05.00 צלילי בוקר

שידור קבוע

רשת א'

רשת ב'

רשת ג'

גלי צה"ל

קולנוע

תל־אביב

ירושלים

חיפה והסביבה

קריות (חיפה)

הרצליה

בית־שאן

באר־שבע

חדרה

צפת

אשקלון

כפר־סבא

ק. אונו

בת־ים

רמת השרון

רמת־גן גבעתיים

טבריה

נתניה

חולון

ראשל"צ

פתח־תקוה

רחובות

נהריה

עפולה

היכונו!!! היכונו!!!
הקרקס הבולגרי הגדול
בפורים ובפסח, בתל־אביב.
מרץ ואפריל.
בחיפה ובירושלים.
מאי, בבאר־שבע.

תיאטרוני ישראל
הערב יום ג' 27.12

תקליטור taklitor
סידרות וידאופרה חדשה:
BORIS GODUNOV (Bolshoi)
NABUCCO (Milano)
BARBER OF SEVILLE
LA BOHEME ועוד...
מחיר הקלטת 59 ש"ח

נבחר ע"י אגוד המבקרים של לוס אנג'לס כסרט הזר המצטיין של שנת 1988

דוריט הקטנה
Little Dorrit
★ ★ ★ ★
"יצירה המופת של דיקנס עכשיו כסרט"
"טיול קסום בלונדון של פעם"
"מעניין, מענג, יפה, מומלץ!"
"ענק! אסור להחמיץ!!!"

הקיוסק
ברסטורנט
חצר תיאטרון נוה צדק.
03-658486
מתנצלים על אי הנוחות
והקשיים עקב עבודות
הבינוי הנעשות במקום
אבל כידוע המאמץ כדאי
ובפנים הכל יפה, נעים
וטעים כשהיה.
הקיוסק פתוח מעתה גם
בצהריים מדי יום
מלבד יום א'
שעות: 12.00–15.00
תפריט מיוחד
מחירים מיוחדים

לימודי חוץ של
האוניברסיטה הפתוחה
במסגרת הקורס: בין קתדרה לפרטיטורה
יתקיים שיח קומפוזיטורים
לוצ'יאנו בריו   נועם שריף
בנושא: מוסיקה עכשווית
באולם רקנאטי, מוזיאון תל־אביב
מחר, יום ד', בין השעות 18.00–19.45
פרטים נוספים בטלפונים 422636, 03-422501

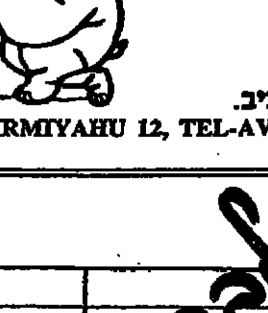

היפופוטם
HIPPOPOTAME
RESTAURANT
ירמיהו 12, תל־אביב.
YIRMIYAHU 12, TEL-AVIV TEL: 448729
TEL: 5466348